Железногорские НОВОСТИ

ОБЩЕСТВЕННО-ПОЛИТИЧЕСКАЯ ГАЗЕТА. ИЗДАЕТСЯ С 1935 ГОДА.

02 июля 2020 года четверг №27(10943) ЦЕНА СВОБОДНАЯ

В медколледже ВОЗОБНОВЯТ ПРИЕМ

24 июня в Железногорск приезжал заместитель губернатора Курской области Андрей Белостоцкий, чтобы решить вопрос обучения в городе медицинских сестер и фельдшеров

Андрей Белостоцкий (справа) с главой города Дмитрием Котовым, главой Железногорского района Александром Фролковым и директором Курского медколледжа Валентиной Игнатьевой осмотрели учебные кабинеты.

С 2009 года в Железногорске на базе детской поликлиники на ул. Рокоссовского действовал филиал Льговского медколледжа, который готовил средний медперсонал для города, Железногорского и ближайших районов. С 2015 года Льговское учебное заведение, в свою очередь, стало филиалом Курского базового медицинского колледжа. Железногорск стал местом осуществления образовательной деятельности и потерял свою автономию как филиал. С 2018 года абитуриентов в Железногорске не набирают из-за несоответствия помещений требованиям федеральных государственных стандартов и СанПиНов. Хотя студентов еще доучивают – в этом году выпустили 24 специалиста, в следующем году дипломы получат еще семеро.

Однако нельзя, чтобы на этом подготовка среднего медперсонала в Железногорске закончилась. Необходимость в медсестрах и фельдшерах остается острой. Это понимают и городские, и областные власти. Поэтому Андрей Белостоцкий выехал на место, чтобы оценить обстановку и поговорить с теми, кто заинтересован в решении проблемы. С главой города Дмитрием Котовым, главой Железногорского района Александром Фролковым и директором Курского базового медколледжа Валентиной Игнатенко он осмотрел учебные кабинеты. Их недостаточно, а имеющимся требуется дооснащение и косметический ремонт.

Кроме того, для продолжения учебного процесса нужен спортзал со стадионом, тир, столовая. Помещения необходимо оборудовать пожарной сигнализацией и «тревожной кнопкой». Без всего этого, как пояснила Валентина Игнатенко, не будет положительного заключения Роспотребнадзора и Госпожнадзора.

СТР. 2

2 июля	3 июля	4 июля	5 июля	6 июля	7 июля	8 июля
ДЕНЬ +28 НОЧЬ +17	ДЕНЬ +30 НОЧЬ +19	ДЕНЬ +29 НОЧЬ +19	ДЕНЬ +26 НОЧЬ +16	ДЕНЬ +28 НОЧЬ +17	ДЕНЬ +28 НОЧЬ +16	ДЕНЬ +26 НОЧЬ +16

По информации www. yandex.ru

В НОМЕРЕ:

Господдержка
Семьи с детьми дополнительно получат по 10 тысяч рублей. СТР. 3

Отчет главы города Дмитрия Котова перед Железногорской городской Думой
СТР. 4-6, 9

Nalog.ru
От каких налогов за II квартал 2020 года освободили пострадавших лиц. СТР. 15

На охране порядка
Суд обязал мать разрешить лечение ребенка. СТР. 17

Угадайте изображенное на фото место и получите пиццу. СТР. 20

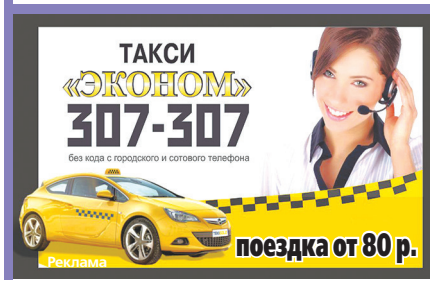

Уважаемые железногорцы, дорогие друзья!

Примите искренние поздравления с Днем семьи, любви и верности!

Семья, любовь, верность, забота о родных и близких – главные ценности в жизни каждого человека. Они наполняют нашу жизнь смыслом, помогают в полной мере познать счастье и радость, преодолеть любые невзгоды.

Именно в семье от старшего поколения к младшему передаются нравственные и культурные традиции. Дружная, крепкая и здоровая семья – не только огромное счастье, но и огромный труд, награда за который – успешные и благополучные дети. Такие семьи - основа сильной России.

В Железногорске немало крепких, дружных семей, в которых воспитываются талантливые, творчески одаренные, а самое главное - счастливые дети!

От всего сердца благодарю многодетные семьи, супружеские пары «со стажем», которые много лет строят свои взаимоотношения на основе благочестия, мудрости и доброты. Ваша душевная щедрость, родительский труд, терпение и забота достойны восхищения.

Молодым семьям желаю брать пример с тех, кто долгие годы трепетно хранит чистоту и искренность отношений, бережет семейные традиции.

Искренне желаю всем железногорским семьям счастья, любви, благополучия!

Пусть в ваших домах всегда царят мир и согласие, звучит детский смех! Процветания вам, тепла домашнего очага и крепкого здоровья! С праздником!

Дмитрий КОТОВ, глава города Железногорска

В МЕДКОЛЛЕДЖЕ ВОЗОБНОВЯТ ПРИЕМ

(Окончание. Начало на 1-й стр.)

Андрей Белостоцкий рассказал, что уже сделано со стороны областной власти. Губернатор Роман Старовойт поддержал стремление Железногорска готовить медицинские кадры и выделил 450 тыс. руб. на покупку семи компьютеров и двух видеопроекторов. Деньги появятся на счету учебного заведения уже в ближайшее время.

Кроме того, требуются порядка 1,5 млн руб. на выделение 20 бюджетных мест – поровну на подготовку медсестер и фельдшеров.

- Я могу смело обратиться к Роману Владимировичу (Старовойту. – Ред.), чтобы нам эти деньги выделили для бесплатного обучения. Для приема абитуриентов на договорных условиях, когда за обучение будет платить больница, мы готовы еще увеличить количество мест, - сказал Андрей Белостоцкий.

Что касается дополнительных помещений, то горбольница №1 предоставляет их в том же здании детской поликлиники.

Дмитрий Котов, в свою очередь, сообщил, что есть предварительная договоренность с руководством школы №6 о предоставлении на безвозмездной основе спортзала, стадиона, столовой. Вместе с тем по совместительству педагоги школы могут преподавать в колледже общие, не специальные, дисциплины. Также городские власти должны изыскать средства на учебники и косметический ремонт.

Глава города поблагодарил область за помощь.

- Это большое подспорье городу и району. Я думаю, что с набором абитуриентов на 2020 год будет все нормально. Мы со своей стороны постараемся помочь в той части, что укладывается в рамки законодательства, подключим наших предпринимателей. Надеемся, что учебные классы будут функционировать, - сказал Дмитрий Котов.

Набор абитуриентов в Льговский филиал Курского медколледжа продлится до 18 августа. Если все сложится удачно, с 1 сентября за парты сядут 20 человек – в будущем эти специалисты призваны решать острую кадровую проблему наших больниц.

Екатерина Гладушина

К СВЕДЕНИЮ

КОМИССИЯ ПРИМЕТ ДЕТЕЙ С ОВЗ

2 июля возобновляет работу психолого-медико-педагогическая комиссия, которая устанавливает статус «ребенок с ОВЗ» и дает возможность получить помощь в логопедических и других коррекционных группах

Как **пояснила председатель территориальной ПМПК г. Железногорска Инна Сугоровская,** дошколят примут со 2 до 15 июля, а с августа комиссия заработает по обычному графику:

- В планах – организовать работу комиссии именно в тех в детсадах, которые направили к нам детей. Заседания пройдут в группах с выходом на улицу, интервал между каждым ребенком полчаса, после этого помещение обработают специальными средствами и пригласят следующих.

Из-за угрозы распространения коронавирусной инфекции председатель комиссии просит родителей приводить детей строго к назначенному времени, использовать медицинские маски и перчатки. Не нужно рисковать и приходить на комиссию с температурой, ведь в августе примут всех, кто по объективным причинам не смог попасть в июле.

Записаться на комиссию ПМПК можно по тел.: 8-908-126-20-97 (Инна Ивановна Сугоровская). Звонить с 10.00 до 15.00.

Екатерина Радионова

ЭКЗАМЕНЫ

ШКОЛЬНИКИ НАПИШУТ ЕГЭ

Экзамены пройдут **с 3 по 25 июля**. Как сообщают в комитете образования и науки Курской области, пункты проведения экзаменов в Курской области на 100% обеспечены системами видеонаблюдения с видеотрансляцией ЕГЭ в режиме реального времени.

На сайте Федеральной службы по надзору в сфере образования и науки появилось расписание экзаменов ЕГЭ-2020.

График ЕГЭ-2020:

29 июня и 30 июня - пробные экзамены.

Основной период:

3 июля - география, литература и информатика;
6 и 7 июля - русский язык;
10 июля – профильная математика;
13 июля – история и физика;
16 июля – обществознание и химия;
20 июля – биология и иностранный язык (письменная часть);
22 и 23 июля - устная часть иностранный язык;
24 июля - резервные дни (по всем учебным предметам, кроме русского языка и иностранного языка);
25 июля – резервные дни по всем учебным предметам.

Дополнительный период:

3 августа - география, литература, информатика, биология, история и иностранный язык (устная часть);
5 августа – русский язык;
7 августа – обществознание, химия, физика, профильная математика и иностранный язык (письменная часть);
8 августа - резервный день по всем предметам.

ГОЛОСОВАНИЕ

ЖЕЛЕЗНОГОРЦЫ СДЕЛАЛИ ВЫБОР

С 25 июня по 1 июля железногорцы, как и миллионы россиян, участвовали в общероссийском голосовании по вопросу одобрения изменений в Конституцию РФ

Железногорец Константин один из первых в городе проявил гражданскую позицию и проголосовал утром 25 июня, сразу после ночной смены.

В первый день голосования члены участковой избирательной комиссии №361 в школе №13 отметили среднюю активность избирателей:

- С утра проголосовало более 20 железногорцев. Это средний показатель, ведь многие горожане сейчас на рабочих местах. В целом люди ответственно подошли к голосованию, некоторые приходят проявить гражданскую позицию семьями. Отрадно заметить, что просьбу надеть средства индивидуальной защиты железногорцы выполняют беспрекословно, - сказал член избирательной комиссии Сергей Плясов.

Глава города Дмитрий Котов проголосовал 25 июня на избирательном участке №365 в первые часы его работы и отдал свой голос за поправки в Конституцию.

На входе ему измерили температуру, занесли данные в журнал, выдали ручку, одноразовые маску и перчатки, а также попросили показать на расстоянии свой паспорт. Получив сертификат участника общероссийского голосования от губернатора Курской области Романа Старовойта и бюллетень, глава прошел в кабинку для голосования, поставил галочку и опустил заполненный бюллетень в урну. Дмитрий Котов сказал:

- Я сделал свой выбор, проголосовал за внесение поправок в Конституцию Российской Федерации.

Глава города призывал всех железногорцев выполнить конституционный долг и прийти на свои избирательные участки.

Напомним, в Железногорске работали 45 участковых избирательных комиссий (УИК). Горожане высказывали свое отношение к поправкам в Конституцию с 8 до 20 часов. Все избирательные участки работали с соблюдением предписанных санитарных норм: голосующих обеспечивали одноразовыми перчатками, спиртовыми салфетками, ручками и медицинскими масками. Также на участке дежурили медработники, они бесконтактно измеряли температуру тела и обрабатывали руки антибактериальным спреем.

Вот и медсестра детского сада №28 Лариса Третьякова 25 июня в полной экипировке приступила к работе:

- Буду дежурить на участке №361 пять дней, конечно, работать в защите тяжело и неудобно, но таковы требования, и я с ними полностью согласна.

В Курской области за ходом голосования следили около пяти тысяч общественных наблюдателей, представляющих 23 организации, в том числе региональные отделения политических партий. Активное участие в формировании пула общественного наблюдения приняли и жители.

На особом контроле обеспечение сохранности бюллетеней. Как пояснила **председатель избирательной комиссии Курской области Галина Заика,** все бюллетени из переносных или стационарных ящиков для голосования помещали в сейф-пакеты в присутствии наблюдателей.

По её словам, сейф-пакеты опечатывались, на них ставили подписи члены комиссии и наблюдатели, затем вместе с бюллетенями проголосовавших помещали в сейф участковой комиссии либо иное специально приспособленное место для хранения документов и не вскрывали до окончания выборов.

Екатерина Радионова

ОФИЦИАЛЬНО

ОТКРЫВАЮТСЯ ФИТНЕС-КЛУБЫ И КРУПНЫЕ КАФЕ

26 июня губернатор Курской области Роман Старовойт внес очередные изменения в распоряжение «О введении режима повышенной готовности»

Согласно документу, **с 29 июня** городские и областные сборные команды могут выезжать для участия в физкультурных и спортивных мероприятиях различного уровня.

С 6 июля не только государственные, но и частные стоматологические клиники и кабинеты будут оказывать терапевтическую помощь.

С этого же дня откроются для посетителей рестораны, бары, кафе, столовые, буфеты, закусочные с площадью зала обслуживания более 100 кв.м. Послабление пока не касается зон питания в торговых центрах (фуд-кортов).

Также с 6 июля разрешена работа косметических салонов. Остается запрет на работу спа-салонов, массажных салонов, соляриев, бань, саун и бассейнов.

Открывшиеся **с 29 июня** фитнес-клубы и другие физкультурно-спортивные клубы должны быть загружены не более чем на 25% от единовременной пропускной способности – с соблюдением всех мер противоэпидемической безопасности.

Несмотря на долгожданное открытие, работники фитнесс-клубов беспрецедентного спроса на их услуги не ждут. Как рассказала нам **администратор клуба «Fitness Life» Эльвира Одерий**, обычно летом в фитнес-центрах всегда наблюдается сильный спад клиентов:

- Кто-то уезжает на море, некоторые предпочитают заниматься на свежем воздухе, а не в зале. Летом максимальная загруженность – 45%. А с учетом режима повышенной готовности и кризисной ситуации даже 25-процентная загруженность – хороший результат. Людей ждем мало, поэтому соблюдение дистанции вполне возможно.

Эльвира Одерий рассказала, какие меры для предотвращения заражения коронавирусом предпринимаются в ее фитнес-клубе. Тренажеры обрабатываются каждые два часа гипохлоритом. Поэтому в зале держится устойчивый запах хлорки. В помещении, где занимаются клиенты, находится несколько очистителей воздуха – они всасывают и прогоняют воздух через ультрафиолет. На местах, где соблюдать дистанцию между работником фитнес-клуба

и клиентом невозможно, установлены перегородки.

Тренажеры находятся на безопасной дистанции друг от друга.

- Вообще они изначально находились на большом расстоянии друг от друга, - уточняет Эльвира. - Мы обязаны предоставить нашим клиентам комфортные условия для свободных действий – они не должны постоянно бояться кого-то зацепить или поранить.

Никита Бессарабов

ГОСПОДДЕРЖКА

СЕМЬИ С ДЕТЬМИ ДОПОЛНИТЕЛЬНО ПОЛУЧАТ 10 ТЫСЯЧ

Согласно указу Президента РФ, в июле Пенсионный фонд России выплатит по 10 тыс. руб. на каждого ребенка семьям с детьми до 16 лет

Особенность этой выплаты в том, что для её получения не нужно никуда обращаться, поскольку Пенсионный фонд беззаявительно оформит и перечислит деньги на основе решений о предоставлении выплат 5 тыс. и 10 тыс. руб.

Пенсионный фонд России в июле начнет единовременную выплату родителям, усыновителям, опекунам и попечителям детей до 16 лет, которая составит 10 тыс. рублей на каждого ребенка. Средства будут дополнительно предоставлены к ежемесячной выплате 5 тыс. рублей на детей до 3 лет или единовременной выплате 10 тыс. рублей на детей от 3 до 16 лет, которые с апреля и июня перечисляются семьям согласно указу Президента РФ от 7 апреля 2020 года №249 «О дополнительных мерах социальной поддержки семей, имеющих детей».

Родители, усыновители и опекуны, которые пока не обратились за указанными выплатами, получат дополнительные 10 тыс. рублей после того, как подадут заявления о выплате на детей до 3 лет либо о выплате на детей от 3 до 16 лет. На это есть больше трех месяцев – соответствующие заявления принимаются до 30 сентября включительно. В случае их одобрения и перечисления денег дополнительная выплата 10 тыс. руб. предоставляется семье автоматически.

На сайте Пенсионного фонда размещены необходимые разъяснения о выплатах на детей до 3 лет и от 3 до 16 лет и ответы на часто задаваемые вопросы (подробнее - стр.14).

Екатерина Радионова по информации Пенсионного фонда РФ

ЖКУ

С 1 ИЮЛЯ ПОВЫСИЛИСЬ КОММУНАЛЬНЫЕ ТАРИФЫ

В этом году плата за коммунальные услуги повысится в среднем на 3,9%

Электроэнергия по одноставочному тарифу с 1 июля будет стоить 4,03 руб./кВт (сейчас 3,89), для домов с электроплитами – 2,91 руб./кВт (2,80).

Тариф на холодную воду утвержден в размере 22,86 руб. за куб (сейчас 22,07), водоотведение – 15, 47 руб. за куб (14,93).

Тепловая энергия для нужд отопления будет стоить 1835,75 руб. за Гкал (сейчас 1775,39), для приготовления горячей воды – 1656,86 руб. за Гкал (1599,29). Услуги Гортеплосети для конкретных потребителей стоят по-разному в зависимости от типов домов, нормативов, а также наличия счетчиков. Для того, чтобы подсчитать стоимость услуг, нужно учесть, что отопление подорожает на 3,4%, горячая вода - на 3,6%.

Что касается услуги ООО «Экопол» по обращению с твердыми коммунальными отходами, то она также подорожает. С 1 июля за кубометр мусора мы будем платить 518,62 руб. (сейчас 491,12 руб.).

Тарифы на газ будут утверждены позже.

ПАМЯТЬ

МГОКу ПРИСВОЕНО ИМЯ АНДРЕЯ ВАРИЧЕВА

Компания «Металлоинвест» объявила о переименовании АО «Михайловский ГОК» в АО «Михайловский ГОК имени Андрея Владимировича Варичева»

Как сказал **генеральный директор УК «Металлоинвест» Назим Эфендиев**, Андрей Варичев был настоящим лидером Металлоинвеста, инициатором смелых проектов развития, которые вывели компанию на новый уровень:

- По инициативе основателя компании Алишера Бурхановича Усманова имя Андрея Владимировича увековечено в названии предприятия, которым он успешно руководил. Андрей Владимирович гордился тем, что в начале трудового пути в Металлоинвесте работал на МГОКе вместе с настоящими профессионалами горняцкого дела. Сегодня Михайловский ГОК – передовое предприятие, которое продолжает активное развитие и стремится в высшую мировую лигу производителей железорудной продукции.

Управляющий директор комбината Антон Захаров сказал, что Андрей Варичев внес большой вклад в повышение конкурентоспособности МГОКа. Его идеи и инициативы воплотились в каждом проекте и передовой технологии:

- В настоящее время на комбинате завершается строительство первой очереди уникального дробильно-конвейерного комплекса, запущены высокопроизводительные экскаваторы и

самосвалы, реализуется комплексная программа повышения качества продукции, активно внедряются технологии автоматизации и цифровизации. Андрей Владимирович передал нам свою уверенность, оптимизм, стремление к инновациям и гордость за компанию.

Напомним, генеральный директор УК «Металлоинвест» Андрей Варичев скоропостижно скончался 27 апреля после тяжелой болезни.

Андрей Варичев родился в Орле в 1967 году. Окончил Московский авиационный технологический институт, работал на Байконуре, в НПО «Энергия», участвовал в сборке модуля кабины «Бурана».

В 1992 году начался его трудовой путь в металлургии. Он занимал руководящие посты на ряде российских металлургических предприятий. В 2005-2006 годах возглавлял Михайловский ГОК. В 2006 года занимал должности коммерческого директора, первого заместителя генерального директора УК «Металлоинвест», генерального директора ХК «Металлоинвест». С 2013 года возглавлял компанию «Металлоинвест». Награжден орденом Дружбы, званием «Почётный металлург».

По его инициативе на предприятии запущена обжиговая машина №3, освоено промышленное производство окатышей из смеси концентратов Лебединского и Михайловского комбинатов, запушен комплекс по приему концентрата (КПК).

В рамках комплексной программы, направленной на улучшение качества железорудной продукции, в 2019 году на обогатительной фабрике внедрена технология тонкого грохочения, идет строительство корпуса дообогащения железорудного концентрата.

В 2020 году исполнилось 10 лет программе социально-экономического партнерства Металлоинвеста с администрациями Курской области и Железногорска. За это время компания инвестировала более 6,5 млрд руб. в здравоохранение, образование, культуру и развитие социальной инфраструктуры региона.

Екатерина Радионова – по информации пресс-службы Металлоинвеста

ПАЛОМНИЧЕСТВО

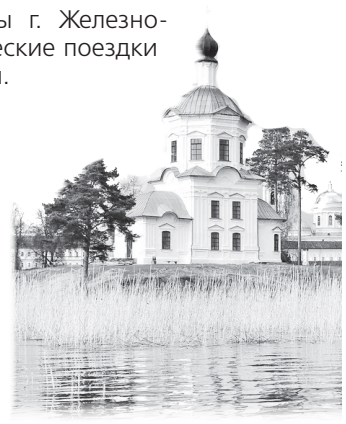

Храм Успения Богородицы г. Железногорска организует паломнические поездки с ночёвкой и со священником.

21 августа:

Остров Селигер. Нило-Столобенский монастырь. Мощи преп. Нила Столобенского.

- Осташково. Женский монастырь.

Богослужения в храме Успения Богородицы («Большой Дуб») совершаются регулярно:

в субботу в 17.00 - Всенощное бдение;

в воскресенье в 9.00 - Литургия с особым поминовением всех погребенных на территории прихода - старом и новом городских кладбищах.

Подробно на сайте: архангел24.рф, раздел ХРАМ.

Справки по тел: 8-920-719-00-11, настоятель храма о. Георгий.

ОТЧЕТ ГЛАВЫ ГОРОДА ЖЕЛЕЗНОГОРСКА

о результатах своей деятельности и деятельности Администрации города Железногорска за 2019 год перед Железногорской городской Думой

(Продолжение.
Начало в №26 от 25.06.2020 г.)

Подпрограмма 5 «Повышение эффективности реализации молодежной политики».

Современная молодежная политика ориентирована на максимальное включение молодежи в социальную практику, создание условий и возможностей для самостоятельного решения молодежью собственных проблем и полноценное участие молодежи в жизни общества. За 2019 год городским центром молодежи было проведено 125 массовых мероприятий муниципального уровня различной направленности; израсходовано 283 тысячи рублей, из них 110 тыс. руб.– средства бюджета города Железногорска; 173 тыс.руб.– средства ПАО «Михайловский ГОК».

Центр молодежи строит свою деятельность по трем основным направлениям:

1. Формирование системы развития талантливой и инициативной молодежи, создание условий для самореализации подростков и молодежи (11 мероприятий).

2. Гражданское и патриотическое воспитание молодежи, воспитание толерантности в молодежной среде, формирование правовых, культурных и нравственных ценностей среди молодежи (62 мероприятия).

3. Вовлечение молодежи в добровольческую деятельность, развитие гражданской активности молодежи и формирование здорового образа жизни – (52 мероприятия).

Показатели эффективности реализации молодежной политики

Сроки	Доля молодых людей, принимающих участие в добровольческой деятельности	Доля молодых людей, вовлеченных в проекты и программы поддержки талантливой молодежи	Доля молодых людей, участвующих в социально значимой жизни города
2017 г.	13,6%	23,7%	36,8%
2018 г.	14,6%	24,2%	38,5%
2019 г.	15,8 %	25,6%	40,1%
ИТОГО по 2019 году			81,5 %

Хочется отметить, что более 80% городской молодежи принимает активное участие в организованных мероприятиях. Молодежная политика продолжает развиваться в рамках общегосударственных целей и задач, при ее реализации центром молодежи используются различные формы и методы, учитываются современные взгляды молодежи на успешную социализацию и самореализацию в обществе.

Однако, не в полной мере остается раскрыт потенциал молодежи в общественном управлении города Железногорска. Об этом свидетельствует малое количество законодательных инициатив молодежного Парламента и низкая вовлеченность молодежи в управленческие проекты и их реализацию.

Подпрограмма 6 «Оздоровление и отдых детей».

Большим здоровьесберегающим и воспитательным потенциалом обладает ежегодная оздоровительная кампания. В 2019 году между Администрацией города Железногорска и комитетом молодежной политики и туризма Курской области было подписано Соглашение о предоставлении субсидии на софинансирование расходного обязательства, связанного с организацией отдыха детей в каникулярное время на общую сумму 9 млн. 806 тыс. 697 рублей. На эти средства было приобретено:

- 369 путевок в спортивно-оздоровительный лагерь «Олимпиец» (охвачено 3% детей в возрасте от 7 до 18 лет);
- оплачено двухразовое питание для 1896 детей в школьных лагерях с дневным пребыванием (20% от общего количества детей в возрасте от 7 до 15 лет);
- для 30 обучающихся организован лагерь труда и отдыха на базе Центра сетевого взаимодействия (МОУ «СОШ № 6»).

Дополнительно между Администрацией города Железногорска и комитетом молодежной политики и туризма Курской области заключено Соглашение о взаимодействии при организации отдыха и оздоровления детей города Железногорска, которым предусмотрено выделение 486 путевок в санаторно-оздоровительные лагеря и 183 путевки в специализированные профильные лагеря Курской области на общую сумму 12 млн. 639 тыс. 557 рублей.

Объемы софинансирования оздоровления и отдыха детей (тыс.руб.)

Виды бюджетов	2017 год	2018 год	2019 год
Муниципальный бюджет	5 910,629	7 176607	7 173,450
Региональный бюджет	9 948,861	13512,683	15 266, 819
ИТОГО	15 859,490	20 590 204,60	22 446,254

Ежегодно увеличивается объем финансирования оздоровления и отдыха детей в загородных оздоровительных лагерях и лагерях с дневным пребыванием, организованных на базе общеобразовательных организаций города. Соответственно увеличивается и количество оздоровленных детей.

Динамика оздоровления детей г. Железногорска

Сроки	Количество оздоровленных детей		
	Оздоровление в загородных оздоровительных лагерях (кол. /%)	Оздоровление в лагерях с дневным пребыванием (кол. /%)	Доля ежегодно оздоровленных детей
2017 г.	337 / 3%	1682 /20%	23 %
2018 г.	353 / 3%	1774 /20%	23 %
2019 г.	369 /3%	1896 /20%	23 %
ИТОГО	1383	6954	
ВСЕГО за 4 года оздоровлено 8337 детей			

Таким образом, оздоровление и отдых детей остается в числе приоритетных задач социальной политики Администрации города Железногорска.

В муниципальной программе выделено 36 показателей (индикаторов) (средний процент выполнения целевых показателей составил 111,8 %) и 23 контрольных события (процент выполнения составил 100%).

Программа считается реализуемой с высоким уровнем эффективности так как:

- значение комплексного показателя эффективности реализации программы составляет 112,9 %;
- значение показателя степени выполнения мероприятий программы составляет -100 %.

4. Муниципальная программа «Управление муниципальным имуществом и земельными ресурсами в городе Железногорске» содержит 2 подпрограммы:

подпрограмма 1 «Управление муниципальной программой и обеспечение условий реализации»;

подпрограмма 2 «Совершенствование системы управления муниципальным имуществом и земельными ресурсами на территории города Железногорска».

Плановый объем финансирования по муниципальной программе за счет всех источников финансирования составил 14 млн. 226,1 тыс. рублей, фактический – 14 млн. 100,3 тыс. рублей. Полнота использования бюджетных средств составила 99,1%.

В рамках исполнения муниципальной программы осуществлены следующие мероприятия:

- поставлено на государственный кадастровый учет 63 объекта;
- поставлено на государственный кадастровый учет 458 земельных участков;
- определена с привлечением независимых оценщиков стоимость земельных участков и рыночная стоимость муниципального имущества для последующего проведения торгов;
- было выставлено на торги 4 земельных участка;
- заключены контракты с управляющими компаниями на содержание и ремонт имущества многоквартирного дома;
- выполнены работы по подготовке проектов межевания в отношении 8 территорий и подготовке 6 схем расположения земельных участков на кадастровом плане территории;
- произведены работы по составлению инвентарных ведомостей зеленых насаждений в отношении 62 земельных участков.

В рамках муниципальной программы в 2019 году на оценку мест для размещения рекламных конструкций израсходовано 17,5 тыс. руб. Расходы на демонтаж рекламных конструкций и разработку документов территориального планирования и градостроительного зонирования в 2019 году не осуществлялись.

За рамками выполнения муниципальных программ управлением архитектуры и градостроительства Администрации города Железногорска было выдано разрешение на установку 100 рекламных конструкций.

В доход бюджета города Железногорска в виде государственной пошлины за выдачу разрешения на установку рекламной конструкции за отчетный период поступило 500 тыс.руб., что составляет 109% от планового показателя.

Плата за распространение наружной рекламы, поступившая в городской бюджет, составила: 2 млн. 365,26 тыс. руб. Всего доходы по рекламе в 2019 году составляют 2 млн. 865 тыс. руб.

В 2019 году выдано 64 разрешения на строительство, введен в эксплуатацию 51 объект, из них 38 жилых объектов общей площадью 34,1 тыс. кв.м. Сложившаяся динамика показателей обусловлена изменением платежеспособности застройщиков и снижением покупательского спроса на жилье.

В 2019 году присвоено адресов 272 объектам адресации, внесена информация в Федеральную информационную адресную систему по 507 объектам адресации.

В муниципальной программе выделено 18 целевых показателей (индикаторов) со средним процентом выполнения 94,8%. 2 контрольных события выполнены на 100% в установленные сроки.

Программа считается реализуемой с высоким уровнем эффективности так как:

- значение комплексного показателя эффективности реализации программы составляет 95,7%;
- значение показателя степени выполнения мероприятий программы составляет -100%.

5. Муниципальная программа «Энергосбережение и повышение энергетической эффективности в городе Железногорске» содержит **1 подпрограмму** - «Энергосбережение в городе Железногорске».

Плановый объем финансирования по муниципальной программе за счет всех источников финансирования составил 6 млн. 376,8 тыс. рублей, фактический – 6 млн. 376,3 тыс. рублей. Полнота использования бюджетных средств составила 100 %.

В рамках выполнения муниципальной программы реализовано основное мероприятие «Содействие повышению энергоэффективности».

Для повышения энергоэффективности:

- в здании МКУ «Ремонтно-хозяйственная служба г. Железногорска» в течение года произведена замена ламп накаливания на энергосберегающие и осуществлено приобретение светильников;
- в здании Администрации города Железногорска в течение года производились работы по замене ламп накаливания на энергосберегающие и приобретению светильников;
- в учреждениях образования города Железногорска в течение года осуществлялась замена оконных блоков и замена ламп накаливания на энергосберегающие.

В муниципальной программе 23 целевых показателя (индикатора) со средним процентом выполнения целевых показателей 101,3%.

В муниципальной программе выделено 3 контрольных события, которые выполнены в установленные сроки. Процент выполнения составил 100%.

Эффективность реализации и значение комплексного показателя эффективности муниципальной программы составили 101,3%, значение показателя степени выполнения мероприятий программы - 100%.

Программа реализуется с высоким уровнем эффективности.

6. Муниципальная программа «Организация предоставления населению жилищно-коммунальных услуг, благоустройство и охрана окружающей среды в городе Железногорске» содержит 4 подпрограммы:

подпрограмма 1 «Управление муниципальной программой и обеспечение условий реализации»;

подпрограмма 2 «Создание условий для обеспечения доступным и комфортным жильем граждан в городе Железногорске»;

подпрограмма 3 «Обеспечение качественными услугами ЖКХ населения города Железногорска»;

подпрограмма 4 «Охрана окружающей среды в городе Железногорске».

Плановый объем финансирования по муниципальной программе за счет всех источников финансирования составил 200 млн. 932,3 тыс. рублей, фактический – 193 млн. 615,0 тыс. рублей, в том числе: федеральный бюджет – 4 млн. 547,0 тыс. руб.,

- областной бюджет – 3 млн. 096,6 тыс. руб.,

- местный бюджет – 185 млн. 971,4 тыс. руб.

Полнота использования бюджетных средств составила 96,4%. Такой процент использования бюджетных средств, при полном выполнении мероприятий программы связан со сложившейся кредиторской задолженностью за коммунальные услуги, услуги связи за декабрь 2019 года, оплата за которые будет произведена в январе 2020 года. Кроме того, не были использованы запланированные средства из областного бюджета на мероприятия при осуществлении деятельности по обращению с животными без владельцев в связи с отсутствием заявок на участие в электронном аукционе. Электронный аукцион неоднократно признан не состоявшимся.

В рамках выполнения подпрограммы 2 «Создание условий для обеспечения доступным и комфортным жильем граждан в городе Железногорске» в 2019 году улучшили жилищные условия 19 семей, состоявших на учете в качестве нуждающихся в жилых помещениях. Из них:

- получили и реализовали в 2019 году свидетельства о праве на получение социальной выплаты на приобретение жилых помещений 15 молодых семей на сумму 10 млн. 456,363 тыс. руб., из них:

* 4 млн. 547,025 тыс. руб. – федеральный бюджет;

* 2 млн. 374,298 тыс. руб. – областной бюджет;

* 3 млн. 535,040 тыс. руб. – местный бюджет.

- во исполнении Федеральных законов от 12.01.1995 №5-ФЗ «О ветеранах», от 24.11.1995 №181-ФЗ «О социальной защите инвалидов в Российской Федерации», Указа Президента Российской Федерации от 07.05.2008 №714 «Об обеспечении жильем ветеранов Великой Отечественной войны 1941-1945 годов» получили и реализовали в 2019 году социальную выплату за счет средств федерального бюджета на приобретение жилого помещения 1 ветеран Великой Отечественной войны на сумму 1млн.164,060 тыс. руб. и 2 инвалида общего заболевания за счет средств областного бюджета по решениям Курского областного суда на сумму 2 млн. 511,944 тыс. руб.

- в соответствии с подпрограммой «Создание условий для обеспечения доступным и комфортным жильем граждан Курской области» государственной программы Курской области «Обеспечение доступным и комфортным жильем и коммунальными услугами граждан в Курской области», утвержденной постановлением Администрации Курской области от 11.10.2013 №716-па, постановлением Администрации Курской области от 21.06.2007 №122 «О порядке предоставления за счет средств областного бюджета социальных выплат отдельным категориям граждан на выплату первоначального взноса при получении ипотечного жилищного кредита (займа) на приобретение жилья в Курской области» получила и реализовала свидетельство на предоставление социальной выплаты на уплату первоначального взноса при получении ипотечного жилищного кредита на приобретение жилого помещения в 2019 году за счет средств областного бюджета 1 многодетная семья, на сумму 1 млн. 942,317 тыс. руб.

Согласно подпрограмме 3 в 2019 году из средств городского бюджета на уборку и содержание территории города выделено 73 млн. 605,985 тыс. руб., за счет этих средств выполнены следующие виды работ по уборке и содержанию территории города:

- распределено песко-солянной смеси – 12153,8 т. на площади 30308,4 тыс.м^2;

- осуществлена погрузка и вывоз снега – 5539,8 т.;

- выполнена механизированная уборка на площади 78437,55 тыс. м^2;

- уборка автопавильонов, переходов – 347,0 тыс. м^2.;

- очистка бортового камня от остатков песко-солянной смеси – 318,4 тыс. м^2.;

- вывоз песка и грунта – 4905,2 т.;

- очистка проезжей части автодорог в ручную – 5822,9 тыс.м^2;

- выполнена ручная уборка на площади: тротуары – 17821,87 тыс. м^2.; газоны – 26 236,6 тыс. м^2;

- выполнено механизированное обеспыливание на площади 5211,3 тыс. м^2;

- осуществлена уборка и вывоз листвы - 691,7 т. на площади 182376,2 м^2.;

- выполнена покраска бортового камня 2926,4 м^2.;

- выполнена покраска малых архитектурных форм (скамейки, урны, ограждения) 37 м^2.;

- осуществлена ликвидация несанкционированных свалок в объеме 90,2 т.;

- установка бортовых камней – 161 м.;

Также были выполнены работы по установке скамеек в количестве 5 шт. и урн в количестве 5 шт., на общую сумму 100,0 тыс. руб.

Произведен вывоз и утилизация веток, сухих листьев, скошенной травы в объеме 701 м^3, на общую сумму 405,7 тыс.руб.

Осуществлялись работы по озеленению города Железногорска:

- посадка цветов: 5241 м^2;

- посадка цветов: 131483 шт.;

- уход за цветниками: 5241 м^2;

- выкашивание газонов: 1100,0 тыс.м^2;

- вырезка сухих ветвей деревьев: 745 дер.;

- валка деревьев в городских условиях 792 м^3;

- омоложение живых изгородей: 1800 мп.;

- омоложение одиночных кустарников: 1800 шт.;

- посадка кустарников-саженцев (спирея) в живую однорядную изгородь: 460 м/1380 шт.;

- посадка деревьев-саженцев: клен остролистный, высота 1,5-2,0 м – 40 шт.; липа разнолистная, высота 1,5-2,0 м - 70 шт.;

- измельчение веток и древесных отходов спецтехникой – 370 м^3.

За счет внебюджетных источников выполнены работы по увеличению озелененных площадей в общественных местах и в микрорайонах города. На территориях промышленных предприятий и их санитарно-защитных зонах дополнительно озеленены 1560 кв. метров (ПАО «Михайловский ГОК», ГП «ГОТЭК»).

За вынужденный снос зеленых насаждений, в качестве компенсационных выплат, в бюджет города поступило 1 млн. 167 тысяч рублей.

На мероприятия, связанные с восстановлением нарушенных земель (в том числе горными работами), израсходовано 577 тыс. рублей.

За 2019 год по ст. 28 «Нарушение правил благоустройства городов и других населенных пунктов» Закона Курской области от 04.01.2003 №1-ЗКО «Об административных правонарушениях в Курской области», на лиц, допустивших административное правонарушение, составлено 403 административных протокола. Протоколы и материалы проверки направлены в административную комиссию г. Железногорска для принятия законного решения. На территории г. Железногорска убрано 98 разукомплектованных автотранспортных средств, 3 несанкционированные свалки и 9 точек строительного мусора на придомовых территориях г.Железногорска.

В 2019 году в городе Железногорске выполнены следующие мероприятия в сфере охраны воздушного бассейна и снижения негативного воздействия на атмосферный воздух:

- комплекс работ по снижению пыления хвостохранилища (раскладка хвостов по периметру с целью уменьшения площадей пылящих пляжей, обработка и закрепление пылящих пляжей спецрастворами, подъем уровня воды в хвостохранилище с целью подтопления пылящих пляжей и др.);

- модернизация, реконструкция и замена технологического пылегазоулавливающего оборудования на промышленных предприятиях города (реконструкция воздуховодов и систем газоочистки, монтаж систем пылеулавливания и гидрообеспыливания на перегрузках открытых складов продукции, замена вентиляторов, воздуховодов, дымососов, фильтров и др.);

- орошение водой экскаваторных забоев и автодорог в карьере рудоуправления;

- на пунктах технического осмотра автотранспорта организована система контроля за выбросами загрязняющих веществ от передвижных источников (во время прохождения технического осмотра);

- в целях снижения пылеобразования на территории города в весенне-осенний период проводилось систематическое орошение технологических, магистральных и частично внутриквартальных дорог.

Общая сумма затрат, из всех источников финансирования, на выполнение мероприятий по охране атмосферного воздуха на территории города Железногорска в 2019 году составила 178 млн. 639 тыс. рублей.

По данным государственного отчета «О состоянии окружающей среды», город Железногорск не входит в перечень городов России с экстремально высоким (наибольшим) загрязнением атмосферного воздуха.

В городе Железногорске сложилась и действует определенная система экологического просвещения, воспитания и информирования населения. Возрастает экологическая активность горожан. На этом фоне усилия органов местного самоуправления города, общественности и СМИ были направлены на реализацию следующих направлений:

- систематическое информирование населения через печатные и электронные СМИ о состоянии окружающей среды и радиационном фоне на территории города;

- организация и проведение мероприятий в рамках ежегодных Дней защиты от экологической опасности;

- проведение месячников чистоты и благоустройства.

В учебных и дошкольных учреждениях города проведены 165 мероприятий на экологическую тематику. Проведено 5 научно-практических конференций по вопросам охраны окружающей среды. Продолжала пополняться коллекция музея природы.

В течение года в СМИ сделано 85 публикаций по различным вопросам экологического просвещения.

В целом экологическая обстановка на территории города Железногорска в 2019 году оставалась стабильной, прогнозируемой и управляемой.

В муниципальной программе выделено 14 показателей (индикаторов) со средним процентом выполнения целевых индикаторов 124,0%.

12 контрольных событий выполнены в установленные сроки, процент выполнения составил 100%.

При полноте использования бюджетных средств на 96,4% эффективность реализации и значение комплексного показателя эффективности реализации муниципальной программы – 128,6%.

Значение показателя степени выполнения мероприятий программы - 100%.

Программа реализуется с высоким уровнем эффективности.

7. Муниципальная программа «Развитие физической культуры и спорта в городе Железногорске» содержит 2 подпрограммы:

подпрограмма 1 «Управление муниципальной программой и обеспечение условий реализации»;

подпрограмма 2 «Реализация муниципальной политики в сфере физической культуры и спорта».

Плановый объем финансирования по муниципальной программе за счет всех источников финансирования составил 119 млн. 279,4 тыс. рублей, фактический – 119 млн. 049,6 тыс. рублей. Полнота использования бюджетных средств составила 99,8%.

В состав Управления физической культуры и спорта Администрации города Железногорска входят 7 (семь) учреждений:

Три спортивные школы: МБУ «СШОР», МБУ «СШОР Единоборств» и МБУ «СШ «Альбатрос», две из них имеют статус «Олимпийского резерва»; три бюджетных учреждения МБУ «Бассейн «Нептун», МБУ «Стадион «Горняк», МБУ «Ледовый каток «Юбилейный» и МКУ «ГЦ по развитию ФКиС».

В спортивных школах занимаются – 2304 спортсмена. На территории города Железногорска развивается 41 вид спорта.

Средняя заработная плата тренерского состава муниципальных учреждений спорта по итогам 2019 года составила – 31 853,47 рублей.

Учреждения работают в ежедневном режиме, в рамках утвержденного муниципального задания, выполняют работу «Обеспечение доступа к объектам спорта». За 2019 год эти объекты посетили - 161 961 раз.

По итогам участия в Грантовом конкурсе «Наши чемпионы» по Программе развития детского спорта в городе Железногорске в номинации «Лучшее спортивное бюджетное учреждение», проводимом УК «Металлоинвест», учреждения получили денежные средства в 2019 году в размере 225 тыс. рублей.

За отчетный год спортсмены города Железногорска стали обладателями спортивной премии общественного признания «Вершина» в номинациях – «Спортсмен года», «Массовый проект», «Школьный спорт», «Юбилей». МБУ «Бассейн «Нептун» награжден Благодарственным письмом Администрации Курской области.

Трое железногорских спортсменов представляли Курскую область в финальном этапе спартакиады пенсионеров в городе Уфа - Вержбицкий Олег (легкая атлетика), Мурко Виктор (шахматы) и Спиряков Александр (настольный теннис).

В 2019 году мною было подписано Постановление о выплате стипендий ведущим спортсменам города. По итогам года стипендии будут выплачиваться 31 спортсмену на сумму 166,8 тыс. рублей.

В городе за 2019 год было проведено 112 мероприятий и спартакиад среди различных слоев населения, в них приняло участие 10339 человек.

Каждый год проводится ряд соревнований, направленных на патриотическое воспитание:

- всероссийский юношеский турнир по футболу, посвященный памяти железногорцев, погибших при исполнении воинского долга в локальных войнах и военных конфликтах. Подобные турниры проводятся совместно с Железногорскими отделениями Российского Союза ветеранов Афганистана, городского местного отделения Союза десантников, пограничников запаса города Железногорска, советом ветеранов города Железногорска;

- турнир по баскетболу среди юношей памяти А. Макарова и И. Пахомова;

- всероссийский турнир по боксу среди юношей на призы воинов-интернационалистов;

- турнир по силовым видам спорта памяти майора ФСБ А. Зачиняева.

В турнирах принимают участие спортивные делегации городов из различных регионов России.

Уже традиционными становятся соревнования в честь известных железногорских спортсменов: Всероссийский турнир по борьбе дзюдо в честь Олимпийского Чемпиона, двукратного Чемпиона Мира, заслуженного мастера спорта Н.И. Солодухина; соревнования по легкой атлетике в честь заслуженного мастера спорта Е. Волковой; соревнования по барьерному бегу на призы первого мастера спорта по легкой атлетике города Железногорска С. Волошиной.

В мае 2019 г. состоялся 4 Международный турнир по футболу в честь Дня Победы. В нем приняли участие команды из Донецка, Минска, городов России.

Уже более четверти века в мае по улицам города Железногорска в честь Дня Победы традиционно проводится легкоатлетическая эстафета, в которой ежегодно принимают участие около 300 человек от 10 до 80-летнего возраста.

В июне 2019 года состоялся XVI Турнир городов России по плаванию, принявший около четырехсот сильнейших пловцов из 16 регионов нашей огромной страны и зарубежья (ДНР).

С 2015 года в городе Железногорске активно развивается комплекс ВФСК «ГТО». В 2019 году к сдаче нормативов ГТО приступили 666 человек. Знаки отличия получили 509 человек: золотых - 239, серебряных - 187, бронзовых - 83.

В 2019 году в рамках проекта Благотворительного фонда Алишера Усманова «Искусство, наука и спорт» в городе Железногорске проведено 2 спортивно-массовых мероприятия:

- 1 июня 2019 года Спортивный фестиваль «ВСЕНАСПОРТ.РФ», посвященный Дню защиты детей. Приняло участие более 1000 человек.

- 22 сентября 2019 года Железногорский городской забег «ВСЕНАСПОРТ.РФ» в честь Дня города. Приняло участие более 1200 человек из городов Железногорска, Курска, Орла, Губкина, Старого Оскола, Белгорода, Москвы, Брянска, Воронежа .

Отмечу, что в отчетном году за счет

(Продолжение на 6-й стр.)

(Продолжение. Начало на 4-5-й стр.)

средств областного фонда «Спортивное поколение» была приобретена экипировка и оборудование для спортивных школ города на сумму 1 млн. 024 тыс. 900 рублей.

Построены:

- Универсальная спортивная площадка с зоной для занятия воркаутом, расположенная за спортклубом «ГОТЭК». Средства выделялись по трехстороннему соглашению. Стоимость – 6 млн. рублей.

- Универсальная спортивная площадка на территории МОУ «СОШ №11» стоимостью – 2 млн. 700 тыс. руб. Средства из Фонда «Спортивное поколение».

- Площадки для воркаута на территории МОУ «СОШ №11» и городском пляже. Средства областного Фонда «Поддержка и развитие предпринимательства и малого бизнеса». Стоимость каждой 700 тыс. рублей.

- Площадка для воркаута, построенная по программе «Народный бюджет», инициаторами выступил городской «Совет отцов». Расположена по адресу улица Ленина, дома 76-78. Стоимость – 800 тыс. рублей.

В муниципальной программе выделено 6 показателей (индикаторов) со средним процентом выполнения целевых показателей - 101,8 %.

6 контрольных событий выполнены в установленные сроки, процент выполнения составил 100 %.

Эффективность реализации и значение комплексного показателя эффективности реализации муниципальной программы - 102,0%.

Значение показателя степени выполнения мероприятий программы - 100%.

Программа реализуется с высоким уровнем эффективности.

8. Муниципальная программа «Развитие муниципальной службы в городе Железногорске» содержит **1 подпрограмму** - «Реализация мероприятий, направленных на развитие муниципальной службы».

Плановый объем финансирования по муниципальной программе из бюджета города Железногорска – 14 млн. 990,6 тыс. рублей, фактический – 14 млн. 604,0 тыс. рублей, полнота использования бюджетных средств - 97,4%. Такой процент использования бюджетных средств, при полном выполнении мероприятий программы, связан с тем, что неиспользованные лимиты бюджетных ассигнований будут израсходованы в январе 2020 года.

В рамках реализации муниципальной программы созданы необходимые условия для профессионального развития муниципальных служащих.

В 2019 году 34 муниципальных служащих прошли обучение на краткосрочных курсах повышения квалификации без отрыва от места службы, в том числе 9 муниципальных служащих участвовали в платных областных информационно-практических целевых семинарах по вопросам деятельности органов местного самоуправления.

В целях определения уровня профессиональной подготовки и соответствия муниципальных служащих занимаемым должностям, объективной оценки их работы комиссией было аттестовано 36 муниципальных служащих.

На внебюджетные средства в размере 4 млн. руб. в Администрации города Железногорска была модернизирована локально-вычислительная сеть с установкой АТС и ip-телефонов. Заключено 24 договора и контракта, в т.ч. было приобретено: оборудование для актового зала, 1 системный блок, 2 МФУ.

В 2019 году проведена диспансеризация работников структурных подразделений Администрации города Железногорска, обеспечена бесперебойная работа информационных технологий структурных подразделений, а также созданы условия для повышения результативности профессиональной служебной деятельности муниципальных служащих.

В муниципальной программе выделено 5 показателей (индикаторов) со средним процентом выполнения 97,9% и 53 контрольных события, которые также выполнены на 100%.

Программа считается реализуемой с высоким уровнем эффективности, так как:

- значение комплексного показателя эффективности реализации программы составляет 100,5%;

- значение показателя степени выполнения мероприятий программы составляет -100%.

9. Муниципальная программа «Сохранение и развитие архивного дела в городе Железногорске» содержит 2 подпрограммы:

подпрограмма 1 «Управление муниципальной программой и обеспечение условий реализации»;

подпрограмма 2 «Организация хранения, комплектования и использования документов Архивного фонда Курской области и иных архивных документов».

Плановый и фактический объем финансирования по муниципальной программе за счет всех источников финансирования составил 1 млн. 434,9 тыс. рублей, в том числе:

- областной бюджет – 118,6 тыс. руб.;

- местный бюджет – 1 млн. 316,3 тыс. руб.

Полнота использования бюджетных средств составила 100%.

В рамках реализации муниципальной программы в сфере государственного регулирования развития архивного дела за счет регионального бюджета были приобретены: шкафы и стеллажи для хранения архивных документов, кондиционер, программное обеспечение Vipnet client, оплачены услуги почтовой и телефонной связи, Интернет.

За 2019 год исполнено – 2462 запроса, в том числе: государственных - 1260; муниципальных - 1202. Из них: 2230 запросов социально-правового характера, с положительным итогом – 2003, 232 запроса тематического характера.

Посредством ЕПГУ получено и исполнено 79 запросов.

Введено в электронную базу данных «Архивный фонд» - 467 единиц хранения.

В сфере обеспечения сохранности и государственного учета документов Архивного фонда Российской Федерации за отчетный год закартонировано 1881 единица хранения. Общая доля закартонированных документов архивного отдела составляет 100%. Отремонтировано 321 учетное дело.

За 2019 год на хранение в архив поступило 467 единиц хранения. В список организаций - источников комплектования архивного отдела включена КСП города Железногорска.

Проведена паспортизация архивов организаций – источников комплектования архивного отдела по состоянию на 1.12.2019;

Было упорядочено 876 единиц хранения (документы Администрации города Железногорска и Железногорской городской Думы).

Принято на хранение в архив 468 единиц хранения.

Проведено 16 мероприятий: в том числе выставки, экскурсии, брифинги, публикации в печатных и электронных СМИ.

В муниципальной программе 13 показателей (индикаторов) со средним процентом выполнения целевых показателей 101,1%.

6 контрольных событий выполнены в установленные сроки, процент выполнения составил 100%.

Программа считается реализуемой с высоким уровнем эффективности, так как:

- значение комплексного показателя эффективности реализации программы составляет 101,1%;

- значение показателя степени выполнения мероприятий программы составляет -100%.

10. Муниципальная программа «Развитие транспортной системы, обеспечение перевозки пассажиров в городе Железногорске и безопасности дорожного движения» содержит 4 подпрограммы:

подпрограмма 1 «Управление муниципальной программой и обеспечение условий реализации»;

подпрограмма 2 «Развитие сети автомобильных дорог города Железногорска»;

подпрограмма 3 «Развитие пассажирских перевозок в городе Железногорске»;

подпрограмма 4 «Повышение безопасности дорожного движения в городе Железногорске».

Плановый объем финансирования по муниципальной программе за счет всех источников финансирования составил 103 млн. 277,6 тыс. рублей, фактический – 98 млн. 073,8 тыс. рублей, в том числе:

- областной бюджет – 59 млн. 065,3 тыс. руб.,

- местный бюджет – 39 млн. 008,4 тыс. руб.

Полнота использования бюджетных средств составила 95,0%. Причиной неполного использования запланированных денежных средств является уменьшение объемов работ по ремонту автомобильных дорог. В ходе выполнения указанных работ выявлено, что нет необходимости выполнять ремонт асфальтобетонного покрытия по всей запланированной протяженности автомобильных дорог. Кроме того, экономия денежных средств сложилась по результатам проведения конкурсных процедур на выполнение отдельных мероприятий программы.

В 2019 году в городе Железногорске продолжалась реализация подпрограммы 2 «Развитие сети автомобильных дорог города Железногорска», муниципальной программы «Развитие транспортной системы, обеспечение перевозки пассажиров в городе Железногорске и безопасности дорожного движения».

В соответствие с мероприятиями подпрограммы в 2019 году выполнен ремонт на 23 участках автодорог и тротуаров с асфальтобетонным покрытием по следующим улицам:

1.Автодорога по ул. Ленина (к детской поликлинике в 12 микрорайоне) - 2607,7 м^2., тротуар - 82,45 м^2;

2. Автодорога к автовокзалу – 2385,5 м^2.

3. ул. Гайдара (в районе м-на «Осминог») – 804,4 м^2.

4. ул. Октябрьская (от ул. Первомайская до гимназии №1) – 972,6 м^2., тротуар – 389,4 м^2.

5. ул. Комсомольская – 767,33 м^2., тротуар – 299,27 м^2.

6. Автодорога от ул. Рокоссовского до ул. Прибалочная – 967,8 м^2.

7. ул. Прибалочная – 186,9 м^2.

8. Автодорога от ул. Димитрова до дома №9 по Детскому переулку (заезд за жилой дом №25 по ул. Димитрова) – 1185,2 м^2, тротуар 995,3 м^2.

9. проезд Котельный (участок №1) – 664,5 м^2.

10. проезд Маршала Жукова и автодорога от ул. Ленина до жилого дома №94 – 2702 м^2., тротуар – 190 м^2.

11. ул. Молодежная, участок №3 – 1248,78 м^2., тротуар - 137,73 м^2.

12. Автодорога №1 м-на №8 (проезд от ул. Гагарина до ул. Гайдара) – 2625,3 м^2.

13. ул. Первомайская – 352,87 м2., тротуар – 431,38 м^2.

14. ул. Мира (к дому №8/5) – 1084,9 м^2., тротуар 97,4 м^2.

15. проезд Черняковский – 4881,35 м^2., тротуар – 11,2 м^2.

16. ул. Никитина – тротуар 1321,7 м^2.

17. ул. Дружбы (дорога к дендрарию) – 626,37 м^2.

18. ул. Краснознаменная – 1373,14 м^2.

19. ул. Мира (до дома №14/4) – 1210,2 м^2., тротуар – 311,87 м^2.

20. ул. Цветочная – 4244,9 м^2.

21. ул. Магнитная – 3751,59 м^2.

22. ул. Трестовская – 2797,45 м^2.

23. ул. 40 лет ВЛКСМ – 4524,41 м^2.

Ремонтные работы произведены на дорожном полотне автодорог с заменой бордюрного камня, утратившего свои функциональные свойства, с ремонтом прилегающих к автодорогам тротуаров, с установкой поребрика и благоустройством территорий вдоль автодорог.

Площадь отремонтированных автодорог составила 41965,24 м^2, тротуаров – 4267,7 м^2. Финансирование указанных ремонтных работ осуществлялось согласно заключенному соглашению между Администрацией Курской области и Администрацией г. Железногорска из бюджета Курской области и из городского бюджета в размерах 44 млн. 889,4 тыс. руб. и 3 млн. 544,7 тыс. руб. соответственно.

Также был выполнен ремонт 30 автодорог со щебеночным покрытием на общей площади 69 020,8 м^2. Финансирование данных работ осуществлялось согласно заключенному соглашению между Администрацией Курской области и Администрацией г. Железногорска из бюджета Курской области и из городского бюджета в размерах 14 млн. 175,9 тыс. руб. и 951,07 тыс. руб. соответственно. Общая сумма составила 15 млн.126,98 тыс. руб.

В отчетном году выполнялся и ямочный ремонт автодорог города Железногорска, выполнено:

- асфальтобетонное покрытие на 3841 м^2;

- щебеночное на 3789 м^2;

- уложен литой асфальтобетон на 100 м^2;

Общая сумма затрат по ямочному ремонту составила 4 млн. 955 тыс.руб.

Заказчиком при выполнении работ по ремонту участков автодорог улиц города от имени Администрации города Железногорска выступало МКУ «Дирекция по строительству».

Также на территории города Железногорска была произведена установка дорожных знаков в количестве 186 шт. на общую сумму 300,0 тыс. руб.

Установлены светофоры в количестве 36 шт. на общую сумму 300,0 тыс. руб.

Произведена дорожная разметка на площади 2277,15 м^2 на общую сумму 332,5 тыс. руб.

Установлено на территории города Железногорска 663 м.п. ограждения проезжей части, на общую сумму 1 млн. 296,3 тыс. руб.

Выполнено 63700 рейсов пассажирских перевозок, перевезено 1,04 млн. пассажиров.

В муниципальной программе 8 показателей (индикаторов) со средним процентом выполнения целевых показателей 143,8%.

9 контрольных событий выполнены в установленные сроки, процент выполнения составил 100%.

При полноте использования бюджетных средств на 95% средний процент выполнения целевых показателей (индикаторов) муниципальной программы составил 143,8%, эффективность реализации и значение комплексного показателя эффективности реализации муниципальной программы составила 151,4%, значение показателя степени выполнения мероприятий программы – 100%.

Программа реализуется с высоким уровнем эффективности.

11. Муниципальная программа «Профилактика правонарушений на территории города Железногорска» содержит 2 подпрограммы:

подпрограмма 1 «Управление муниципальной программой и обеспечение условий реализации»;

подпрограмма 2 «Обеспечение правопорядка на территории города Железногорска».

Плановый объем финансирования по муниципальной программе за счет всех источников финансирования составил 1 млн. 577,4 тыс. рублей, факт – 1 млн. 576,2 тыс. руб., в том числе:

- областной бюджет – 592,0 тыс. руб.;

- местный бюджет – 984,2 тыс. руб.

Полнота использования бюджетных средств составила 99,9%.

В рамках программы на реализацию мероприятия «Руководство и управление в сфере установленных функций комиссии по делам несовершеннолетних и защите их прав» выделено денежных средств - 907,96 тыс. рублей:

- областной бюджет 592,0 тыс. рублей;

- местный бюджет 315,96 тыс. рублей

и на реализацию мероприятия «Создание условий, направленных на предупреждение правонарушений» выделено денежных средств - 668,2 тыс. рублей.

Для обеспечения общественного порядка, предупреждения терроризма и экстремизма, борьбы с преступностью используется городская система видеонаблюдения, состоящая из 18 видеокамер, сервера и трех рабочих мест. Обеспечивается постоянное рабочее состояние системы. На обслуживание городской системы видеонаблюдения в 2019 году израсходовано из средств местного бюджета 594,0 тыс. рублей.

В целях обеспечения охранных мероприятий в здании Администрации города Железногорска и прилегающих территориях по заключенным контрактам и договорам на техническое и сервисное обслуживание охранной системы видеонаблюдения, на оказание услуг по охране средствами тревожной сигнализации израсходовано из средств местного бюджета 74,21 тыс. рублей.

В рамках реализации муниципальной программы «Профилактика правонарушений на территории города Железногорска» достигнуто снижение уровня преступлений среди несовершеннолетних подростков от общей численности несовершеннолетних детей, проживающих на территории города Железногорска на 0,05 % и составил 0,12 %.

Выполнение мероприятия «Создание условий, направленных на предупреждение правонарушений» включает реализацию мероприятий, направленных на обеспечение правопорядка на территории города Железногорска. На территории города в течение 2019 года криминогенная обстановка оставалась стабильной и контролируемой, число уличных преступлений увеличилось незначительно с 619 до 640, или на 3,4 %. В то же время чрезвычайных происшествий, преступлений и других значимых правонарушений во время проведения культурно-массовых, спортивных и общественно-политических мероприятий не допущено вообще. Открытых попыток разжигания социальной, расовой, нацио-

(Продолжение на 9-й стр.)

УВАЖАЕМЫЕ ТЕЛЕЗРИТЕЛИ! В ТЕЧЕНИЕ НЕДЕЛИ В ПРОГРАММЕ ТВ ВОЗМОЖНЫ ИЗМЕНЕНИЯ

Программы передач промаркированы специальными знаками пяти возрастных категорий зрителей:

0+ до 6 лет; 6+ от 6 и старше; 12+ от 12 и старше; 16+ от 16 и старше; 18+ старше 18 лет.

6 ИЮЛЯ, ПОНЕДЕЛЬНИК

ПЕРВЫЙ

05.00, 09.25 Доброе утро 12+
09.00, 12.00, 15.00, 03.00 Новости 12+
09.55 Модный приговор 6+
10.55 Жить здорово! 16+
12.15, 00.30 Время покажет 16+
15.15 Давай поженимся! 16+
16.00, 03.25 Мужское / Женское 16+
18.00 Вечерние новости 12+
18.40 На самом деле 16+
19.40 Пусть говорят 16+
21.00 Время 12+
21.30 Т/с **«ЗНАХАРЬ»** 16+
23.25 Гарик Сукачев. То, что во мне 12+
02.40, 03.05 Наедине со всеми 16+

РОССИЯ 1

05.00, 09.30 Утро России 12+
09.00, 14.30, 21.05 Вести. Местное время 12+
09.55 О самом главном 12+
11.00, 14.00, 17.00, 20.00 Вести 12+
11.30 Судьба человека с Борисом Корчевниковым 12+
12.40, 18.40 60 минут 12+
14.50, 02.00 Т/с **«ТАЙНЫ СЛЕДСТВИЯ»** 12+
17.15 Андрей Малахов. Прямой эфир 16+
21.20 Т/с **«БЕРЁЗКА»** 12+
23.35 Вечер с Владимиром Соловьёвым 12+

НТВ

05.10 Т/с **«МОСКВА. ТРИ ВОКЗАЛА»** 16+
06.00 Утро. Самое лучшее 16+
08.00, 10.00, 13.00, 16.00, 19.00 Сегодня 12+
08.25, 10.25 Т/с **«МОРСКИЕ ДЬЯВОЛЫ»** 12+
13.25 Чрезвычайное происшествие 16+
13.55 Т/с **«МОРСКИЕ ДЬЯВОЛЫ. РУБЕЖИ РОДИНЫ»** 16+
16.25 ДНК 16+
18.20, 19.40 Т/с **«МЕНТОВСКИЕ ВОЙНЫ»** 12+
00.20 Т/с **«СВИДЕТЕЛИ»** 16+
02.40 Мы и наука. Наука и мы 12+
03.45 Дело врачей 16+

ЦЕНТР

06.00 Настроение 12+
08.10 Ералаш 6+
08.20 Х/ф **«СТРАХ ВЫСОТЫ»** 0+
10.15 Д/ф «Ирония судьбы Эльдара Рязанова» 12+
11.30, 14.30, 17.50, 22.00, 00.00 События 12+
11.50 Т/с **«ОНА НАПИСАЛА УБИЙСТВО»** 12+
13.40, 04.20 Мой герой. Гоша Куценко 12+
14.50 Город новостей 12+
15.05, 02.50 Т/с **«ПУАРО АГАТЫ КРИСТИ»** 12+
16.55 Хроники московского быта. Последняя рюмка 12+
18.15 Х/ф **«ПОСЛЕДНИЙ МЕНТ»** 12+
22.30 Гудбай, Америка? 16+
23.05, 01.25 Знак качества 16+
00.30 Петровка, 38 16+
00.45 Д/ф «Владимир Басов. Ревнивый Дуремар» 16+
02.05 Прощание. Александр Белявский 16+
05.00 Д/ф «Юрий Стоянов. Поздно не бывает» 12+

РОССИЯ К

06.30 Письма из Провинции 12+
07.00 Царица небесная 12+
07.30, 14.10, 19.35 Д/с «Ключ к разгадке древних сокровищ» 12+
08.20 Жизнь замечательных идей 12+
08.50 Х/ф **«ГЛЯДИ ВЕСЕЛЕЙ!»** 12+
10.00 Наблюдатель 12+
11.00, 23.20 Х/ф **«ОДИНОЧЕСТВО БЕГУНА НА ДЛИННЫЕ ДИСТАНЦИИ»** 12+
12.40 Academia 12+
13.30 Эпизоды 12+
15.00 Спектакль «Катя, Соня, Поля, Галя, Вера, Оля, Таня...» 12+
16.30 Цвет времени 12+
16.40, 01.00 Шедевры русской музыки 12+
17.40 Библейский сюжет 12+
18.05 Полиглот 12+
18.50, 02.00 Д/ф «Николай Жиров. Берлин - Атлантида» 12+
20.25 Спокойной ночи, малыши! 0+
20.40 Один на один со зрителем 12+
21.10 Искусственный отбор 12+
21.50 Х/ф **«ТРИ СЕСТРЫ»** 16+
22.40 Документальная камера 12+
02.40 Красивая планета 12+

Пятый канал

05.00, 09.00, 13.00, 17.30, 03.15 Известия 12+
05.25, 06.10, 07.00, 07.55, 08.55, 10.15, 09.25, 11.15, 12.15, 13.25, 13.35, 14.30, 15.30, 16.25 Т/с **«ИНСПЕКТОР КУПЕР»** 16+
17.45, 18.40 Т/с **«ГОРОД ОСОБОГО НАЗНАЧЕНИЯ»** 16+
19.35, 20.15, 21.00, 21.45, 22.25, 00.30 Т/с **«СЛЕД»** 12+
23.10 Т/с **«СВОИ»** 16+
00.00 Известия. Итоговый выпуск 12+
01.10, 01.55, 02.20, 02.45, 03.25, 03.55, 04.30 Т/с **«ДЕТЕКТИВЫ»** 16+

ТНТ

07.00, 07.20, 07.45, 08.00, 08.30 ТНТ. Gold 16+
08.55 Просыпаемся по-новому 16+
09.00 Дом-2. Lite 16+
10.15 Дом-2. Остров любви 16+
11.30 Бородина против Бузовой 16+
12.30 Дом-2. Спаси свою любовь 16+
13.30, 14.00 Т/с **«УЛИЦА»** 16+
14.30, 15.00, 15.30, 16.00 Т/с **«РЕАЛЬНЫЕ ПАЦАНЫ»** 16+
16.30, 17.00, 17.30, 18.00 Т/с **«УНИВЕР. НОВАЯ ОБЩАГА»** 16+
18.30, 19.00, 19.30 Т/с **«ИНТЕРНЫ»** 16+
20.00, 20.30 Т/с **«САШАТАНЯ»** 16+
21.00 Т/с **«СЛАДКАЯ ЖИЗНЬ»** 12+
22.00 Т/с **«ЭТО МЫ»** 16+
23.00 Дом-2. Город любви 16+
00.00 Дом-2. После заката 16+
01.05 Comedy Woman 16+
02.05, 03.05 Stand up 16+
04.00, 04.50, 05.45 Открытый микрофон 16+
06.35 ТНТ. Best 16+

МАТЧ!

06.00 Д/ф «Вся правда про…» 12+
06.30 После Футбола с Георгием Черданцевым 12+
07.00, 08.55, 11.30, 14.15, 17.20, 20.10, 21.35 Новости 12+
07.05, 11.35, 14.20, 17.25, 20.35, 00.55 Все на Матч! Прямой эфир. Аналитика. Интервью. Эксперты 12+
09.00 Футбол. Тинькофф Российская Премьер-лига. «Уфа» - «Урал» (Екатеринбург) 0+
10.50 «Краснодар» - «Зенит». Live». Специальный репортаж 12+
11.10 Восемь лучших. Специальный обзор 12+
12.15 Футбол. Чемпионат Италии. «Интер» - «Болонья» 0+
15.00 Футбол. Чемпионат Испании. «Атлетик» (Бильбао) - «Реал» (Мадрид) 0+
16.50 Футбольная Испания. Легионеры 12+
18.10 Футбол. Чемпионат Италии. «Наполи» - «Рома» 0+
20.15 Журнал Тинькофф РПЛ. Перед туром 12+
21.40 «Милан» - «Ювентус». Златан vs Криштиану». Специальный репортаж 12+
22.00 Тотальный Футбол 12+
22.55 Футбол. Чемпиона Испании. «Севилья» - «Эйбар». Прямая трансляция 12+
01.25 Футбол. Чемпионат Португалии. «Морейренсе» - «Спортинг» 0+
03.25 Смешанные единоборства. KSW. Лучшее 16+
05.00 Д/ф «Место силы» 12+
05.30 Команда мечты 12+

ЗВЕЗДА

06.00 Д/ф «Ледяное небо» 12+
07.35, 08.15, 04.00 Х/ф **«ДОБРОВОЛЬЦЫ»** 0+
08.00, 13.00, 18.00, 21.15 Новости дня 16+
09.50, 10.05, 13.15, 14.05 Т/с **«1941»** 16+
10.00, 14.00 Военные новости 16+
18.35 Д/с «Оружие Победы» 6+
18.50 Д/с «Равновесие страха. Война, которая осталась холодной» 12+
19.40, 20.25, 21.30, 22.15 Д/с «Загадки века с Сергеем Медведевым» 12+
23.10 Х/ф **«НАГРАДИТЬ ПОСМЕРТНО»** 12+
00.55 Х/ф **«ИНТЕРВЕНЦИЯ»** 0+
02.40 Х/ф **«ОТЦЫ И ДЕДЫ»** 0+
05.35 Д/с «Москва фронту» 12+

КАРУСЕЛЬ

05.00 Ранние пташки. «Рикки Зум. Полный вперёд!» 0+
06.55, 07.30 Чик-зарядка 0+
07.00 С добрым утром, малыши! 0+
07.35 М/с «Маша и Медведь» 0+
08.25 М/с «Бурёнка Даша» 0+
08.30 М/с «Маленькое королевство Бена и Холли» 0+
09.20, 03.55 Букварий 0+
09.25 М/ф «Самый маленький гном» 0+
10.10 М/ф «Карусельный лев» 0+
10.20 Лабораториум. Маленькие исследователи 0+
10.25 М/с «Непоседа Зу» 0+
11.15 М/с «Смешарики. Пин-код» 6+
12.10 М/с «Приключения Ам Няма» 0+
12.15 М/с «Тобот Атлон» 6+
12.40 М/с «Трансформеры. Кибервселенная» 6+
13.05 М/с «Ниндзяго» 6+
13.25 М/с «Аркадий Паровозов спешит на помощь!» 0+
13.30 М/с «Турбозавры» 0+
14.00 Полезные советы 6+
14.05 М/с «ЛЕГО Сити» 0+
14.10 М/с «Лео и Тиг» 0+
14.55 Говорим без ошибок 0+
15.00 М/с «Инспектор Гаджет» 6+
15.40 Зелёный проект 0+
15.45 М/с «Сказочный патруль» 0+
16.35 М/с «Подружки-супергерои» 6+
16.55 ТриО! 0+
17.05 М/с «44 котёнка» 0+
17.30 Простая наука 6+
17.35 М/с «Оранжевая корова» 0+
18.20 М/с «Катя и Эф. Куда-угодно-дверь» 0+
19.15 М/с «Лунтик и его друзья» 0+
20.10 М/с «Зебра в клеточку» 0+
20.30 Спокойной ночи, малыши! 0+
20.40 М/с «Кошечки-собачки» 0+
20.50 М/с «Ми-Ми-Мишки» 0+
21.55 М/с «Сабвей Серферс» 0+
22.00 М/с «Эволюция Черепашек-ниндзя» 6+
22.25 М/с «Бен 10» 12+
22.40 М/с «Соник Бум» 6+
23.35 М/с «Шоу Тома и Джерри» 6+

ОТР

00.45, 05.30 Д/ф «Музей изобразительных искусств им. Пушкина. Музей изящных искусств» 12+
01.10, 16.00 Т/с **«РОЗЫСК»** 16+
02.00 Концерт «Казачье раздолье» 12+
03.35 Д/ф «Пешком в историю. Легенды русского балета. Людвиг Минкус» 12+
04.05 От прав к возможностям 12+
04.20 Гамбургский счёт 12+
04.50 Культурный обмен 12+
06.00, 18.30 Домашние животные с Григорием Манёвым 12+
06.30 Фигура речи 12+
07.00 Большая страна 12+
07.05, 17.05, 23.50 Д/ф «Город белых медведей. Лето» 12+
08.00 Д/ф «Женщина в красном» 12+
09.00, 15.05 Календарь 12+
09.40, 15.45 Среда обитания 12+
09.50, 22.00 Т/с **«МОРОЗОВ»** 16+
11.45 Вспомнить всё 12+
12.00, 13.00, 15.00, 17.00, 18.00, 20.00 Новости 12+
12.05, 13.15, 19.00, 20.20 ОТРажение 12+
16.50 Медосмотр 12+
18.05 Имею право! 12+
00.40 Д/ф «Музей изобразительных искусств им. Пушкина. Лики истории» 12+
01.10 Т/с **«ПРАКТИКА»** 12+
02.00 ОТРажение 12+
04.20 Служу Отчизне 12+

СТВ

06.15, 08.50, 10.20, 14.50, 18.50, 20.50 Телемагазин 12+
06.30, 09.00, 12.00, 16.30 Спортивное обозрение 12+
07.00 «Железногорский журнал» 12+
08.00 Д/ф «Мое советское детство» 12+
09.30 Мультфильмы 0+
10.30 Новое время 12+
11.00 Т/с **«ШТРАФНИК»** 16+
12.30 Д/ф «В мире секретных знаний» 12+
15.00, 00.30 Т/с **«АДЪЮТАНТЫ ЛЮБВИ»** 12+
17.00 Д/ф «Театральное закулисье» 12+
18.00 Т/с **«КУРОРТНЫЙ РОМАН»** 16+
19.00, 21.00 Поздравляем... 0+
19.25, 19.55, 20.25, 21.25, 21.55, 23.55 Хронограф 12+
19.30, 20.00, 20.30, 21.30, 22.00, 00.00 Будни 12+
01.30 Х/ф **«РИОРИТА»** 16+
03.00 «Ночь на СТВ» 12+

7 ИЮЛЯ, ВТОРНИК

ПЕРВЫЙ

05.00, 09.25 Доброе утро 12+
09.00, 12.00, 15.00, 03.00 Новости 12+
09.55 Модный приговор 6+
10.55 Жить здорово! 16+
12.15, 00.30 Время покажет 16+
15.15 Давай поженимся! 16+
16.00, 03.25 Мужское / Женское 16+
18.00 Вечерние новости 12+
18.40 На самом деле 16+
19.40 Пусть говорят 16+
21.00 Время 12+
21.30 Т/с **«ЗНАХАРЬ»** 16+
23.25 Гарик Сукачев. То, что во мне 12+
02.40, 03.05 Наедине со всеми 16+

РОССИЯ 1

05.00, 09.30 Утро России 12+
09.00, 14.30, 21.05 Вести. Местное время 12+
09.55 О самом главном 12+
11.00, 14.00, 17.00, 20.00 Вести 12+
11.30 Судьба человека с Борисом Корчевниковым 12+
12.40, 18.40 60 минут 12+
14.50, 02.00 Т/с **«ТАЙНЫ СЛЕДСТВИЯ»** 12+
17.15 Андрей Малахов. Прямой эфир 16+
21.20 Т/с **«БЕРЁЗКА»** 12+
23.35 Вечер с Владимиром Соловьёвым 12+

НТВ

05.10 Т/с **«МОСКВА. ТРИ ВОКЗАЛА»** 16+
06.00 Утро. Самое лучшее 16+
08.00, 10.00, 13.00, 16.00, 19.00 Сегодня 12+
08.25, 10.25, 13.55 Т/с **«МОРСКИЕ ДЬЯВОЛЫ. РУБЕЖИ РОДИНЫ»** 16+
13.25 Чрезвычайное происшествие 16+
16.25 ДНК 16+
18.20, 19.40 Т/с **«МЕНТОВСКИЕ ВОЙНЫ»** 12+
00.20 Т/с **«СВИДЕТЕЛИ»** 16+
02.45 Подозреваются все 16+
03.40 Дело врачей 16+

ЦЕНТР

06.00 Настроение 12+
08.10 Доктор И... 16+
08.45 Х/ф **«НЕПОДСУДЕН»** 6+
10.35 Д/ф «Олег Стриженов. Никаких компромиссов» 12+
11.30, 14.30, 17.50, 22.00, 00.00 События 12+
11.50 Т/с **«ОНА НАПИСАЛА УБИЙСТВО»** 12+
13.40, 04.40 Мой герой. Дмитрий Лысенков 12+
14.50 Город новостей 12+
15.05, 03.10 Т/с **«ПУАРО АГАТЫ КРИСТИ»** 12+
16.55 Хроники московского быта. Непутёвая дочь 12+
18.15 Петровка, 38 16+
18.30 Х/ф **«ПОСЛЕДНИЙ МЕНТ»** 12+
22.30 Салон 16+
23.05, 01.10 Д/ф «Тамара Носова. Не бросай меня!» 16+
00.30 90-е 16+
01.50 Д/ф «Светлана Аллилуева. Дочь за отца» 12+
02.30 Д/ф «Убийство, оплаченное нефтью» 12+
05.20 Д/ф «Евгений Моргунов. Под маской Бывалого» 12+

РОССИЯ К

06.30 Письма из Провинции 12+
07.00 Святыни христианского мира 12+
07.30, 14.10, 19.35 Д/с «Ключ к разгадке древних сокровищ» 12+
08.20 Жизнь замечательных идей 12+
08.50 Х/ф **«ГЛЯДИ ВЕСЕЛЕЙ!»** 12+
10.00 Наблюдатель 12+
11.00 Х/ф **«ОГЛЯНИСЬ ВО ГНЕВЕ»** 12+
12.40 Academia 12+
13.30, 21.10 Искусственный отбор 12+
15.00 Спектакль «Лица» 12+
16.10, 02.25 Д/ф «Малайзия. Остров Лангкави» 12+
16.40, 00.50 Шедевры русской музыки 12+
17.40 Библейский сюжет 12+
18.05 Полиглот 12+
18.50, 01.45 Д/ф «Владимир Арнольд. Искусство доказательства» 12+
20.25 Спокойной ночи, малыши! 0+
20.40 Один на один со зрителем 12+
21.50 Х/ф **«ТРИ СЕСТРЫ»** 16+
22.40 Д/ф «Возвращение» 12+
23.20 Х/ф **«НАСТАНЕТ ДЕНЬ»** 12+

Пятый канал

05.00, 09.00, 13.00, 17.30, 03.25 Известия 12+
05.30, 06.15, 07.00, 07.55, 08.55, 09.25, 10.15, 11.05, 12.00 Т/с **«КАРПОВ-2»** 16+
13.25, 14.15, 15.00, 15.50, 16.40 Т/с **«УСЛОВНЫЙ МЕНТ»** 16+
17.45, 18.40 Т/с **«ГОРОД ОСОБОГО НАЗНАЧЕНИЯ»** 16+
19.35, 20.15, 21.00, 21.40, 22.25, 00.30 Т/с **«СЛЕД»** 12+
23.10 Т/с **«СВОИ»** 16+
00.00 Известия. Итоговый выпуск 12+
01.10, 01.55, 02.25, 02.55, 03.40, 04.05, 04.35 Т/с **«ДЕТЕКТИВЫ»** 16+

ТНТ

07.00, 07.20, 07.45, 08.00, 08.30 ТНТ. Gold 16+
08.55 Просыпаемся по-новому 16+
09.00 Дом-2. Lite 16+
10.15 Дом-2. Остров любви 16+
11.30 Бородина против Бузовой 16+
12.30 Дом-2. Спаси свою любовь 16+
13.30, 14.00 Т/с **«УЛИЦА»** 16+
14.30, 15.00, 15.30, 16.00 Т/с **«РЕАЛЬНЫЕ ПАЦАНЫ»** 16+
16.30, 17.00, 17.30, 18.00 Т/с **«УНИВЕР НОВАЯ ОБЩАГА»** 16+
18.30, 19.00, 19.30 Т/с **«ИНТЕРНЫ»** 16+
20.00, 20.30 Т/с **«САШАТАНЯ»** 16+
21.00 Т/с **«СЛАДКАЯ ЖИЗНЬ»** 12+
22.00 Т/с **«ЭТО МЫ»** 16+
23.00 Дом-2. Город любви 16+
00.00 Дом-2. После заката 16+
01.05 Comedy Woman 16+
02.05, 03.05 Stand up 16+
04.00, 04.50, 05.45 Открытый микрофон 16+
06.35 ТНТ. Best 16+

МАТЧ!

06.00 Тотальный Футбол 12+
06.55, 08.55, 12.10, 14.45, 17.20 Новости 12+
07.00, 12.15, 17.25, 22.25, 00.40 Все на Матч! Прямой эфир. Аналитика. Интервью. Эксперты 12+
09.00 Футбол. Чемпионат Испании. «Леванте» - «Реал Сосьедад» 0+
10.50 8-16 12+
11.50 Журнал Тинькофф РПЛ. Перед туром 12+
12.45 Лига Ставок. Вечер бокса. Альберт Батыргазиев против Армена Атаева. Бой за титул WBA Asia в первом лёгком весе. Трансляция из Москвы 16+
14.50 «ЮФЛ. Чемпионы будущего». Специальный репортаж 12+
15.20 Смешанные единоборства. KSW. Лучшее 16+
16.50 Правила игры 12+
18.25 Футбол. Тинькофф Российская Премьер-лига. «Тамбов» - «Ахмат» (Грозный). Прямая трансляция 12+
20.25 Футбол. Тинькофф Российская Премьер-лига. «Арсенал» (Тула) - «Крылья Советов» (Самара). Прямая трансляция 12+
22.40 Футбол. Чемпиона Италии. «Милан» - «Ювентус». Прямая трансляция 12+
01.20, 03.10 Футбол. Чемпионат Испании 0+
05.00 Д/ф «Место силы» 12+
05.30 Команда мечты 12+

ЗВЕЗДА

06.05 Не факт! 6+
06.35 Д/с «Лучший в мире истребитель Су-27» 0+
07.25, 08.15 Х/ф **«ЯРОСЛАВ»** 16+
08.00, 13.00, 18.00, 21.15 Новости дня 16+
09.50, 10.05, 13.15 Т/с **«1941»** 16+
10.00, 14.00 Военные новости 16+
14.05 Т/с **«1942»** 16+
18.35 Д/с «Сделано в СССР» 6+
18.50 Д/с «Равновесие страха. Война, которая осталась холодной» 12+
19.40, 20.25, 21.30, 22.15 Улика из прошлого 16+
23.10 Х/ф **«ПРАВДА ЛЕЙТЕНАНТА КЛИМОВА»** 12+
00.55 Х/ф **«КЛЮЧИ ОТ НЕБА»** 0+
02.15 Х/ф **«НАГРАДИТЬ ПОСМЕРТНО»** 12+
03.40 Х/ф **«ИНТЕРВЕНЦИЯ»** 0+
05.20 Д/ф «Звездный отряд» 12+

КАРУСЕЛЬ

05.00 Ранние пташки. «Рикки Зум. Полный вперёд!» 0+
06.55, 07.30 Чик-зарядка 0+
07.00 С добрым утром, малыши! 0+
07.35 М/с «Маша и Медведь» 0+
08.25 М/с «Бурёнка Даша» 0+
08.30 М/с «Маленькое королевство» Бена и Холли» 0+
09.20, 04.55 Лапы, морды и хвосты 0+
09.25 М/ф «Песенка мышонка» 0+
09.35 М/ф «Мой друг зонтик» 0+
09.45 М/ф «Он попался!» 0+
10.00 М/ф «Муха-Цокотуха» 0+
10.10 М/ф «Жёлтик» 0+
10.20 Лабораториум. Маленькие исследователи 0+
10.25 М/с «Непоседа Зу» 0+
11.15 М/с «Смешарики. Пин-код» 6+
12.10 М/с «Приключения Ам Няма» 0+
12.15 М/с «Тобот Атлон» 6+
12.40 М/с «Трансформеры. Кибервселенная» 6+
13.05 М/с «Ниндзяго» 6+
13.25 М/с «Аркадий Паровозов спешит на помощь!» 0+
13.30 М/с «Турбозавры» 0+
14.00 Полезные советы 6+
14.05 М/с «ЛЕГО Сити» 0+
14.10 М/с «Лео и Тиг» 0+
14.55 Говорим без ошибок 0+
15.00 М/с «Инспектор Гаджет» 6+
15.40 Зелёный проект 0+
15.45 М/с «Сказочный патруль» 0+
16.35 М/с «Подружки-супергерои» 6+
16.55 ТриО! 0+
17.05 М/с «44 котёнка» 0+
17.30 Простая наука 6+
17.35 М/с «Оранжевая корова» 0+
18.20 М/с «Катя и Эф. Куда-угодно-дверь» 0+
19.15 М/с «Лунтик и его друзья» 0+
20.10 М/с «Зебра в клеточку» 0+
20.30 Спокойной ночи, малыши! 0+
20.40 М/с «Кошечки-собачки» 0+
20.50 М/с «Ми-Ми-Мишки» 0+
21.55 М/с «Сабвей Серферс» 0+
22.00 М/с «Эволюция Черепашек-ниндзя» 6+
22.25 М/с «Бен 10» 12+
22.40 М/с «Соник Бум» 6+
23.35 М/с «Шоу Тома и Джерри» 6+

ОТР

04.50 За дело! 12+
05.30 Д/ф «Музей изобразительных искусств им. Пушкина. Лики истории» 12+
06.00 Домашние животные с Григорием Манёвым 12+
06.30 Фигура речи 12+
07.00 Большая страна 12+
07.05, 17.05, 23.50 Д/ф «Город белых медведей. Лето» 12+
08.00, 16.00, 01.10 Т/с **«ПРАКТИКА»** 12+
08.50, 16.50 Медосмотр 12+
09.00, 15.05 Календарь 12+
09.40, 15.45, 18.45 Среда обитания 12+
09.50, 22.00 Т/с **«МОРОЗОВ»** 16+
11.45 Вспомнить всё 12+
12.00, 13.00, 15.00, 17.00, 18.00, 20.00 Новости 12+
12.05, 13.15, 19.00, 20.20 ОТРажение 12+
18.05 Культурный обмен 12+
00.40 Д/ф «Музей изобразительных искусств им. Пушкина. Музей личных коллекций» 12+
02.00 ОТРажение 12+
04.20 Дом «Э» 12+

СТВ

06.15, 08.50, 10.20, 14.50, 18.50, 20.50 Телемагазин 12+
06.25, 08.55, 11.55, 16.25 Хронограф 12+
06.30, 09.00, 12.00, 16.30 Будни. 12+
07.00 Т/с **«КУРОРТНЫЙ РОМАН»** 16+
08.00 Д/ф «Театральное закулисье» 12+
09.30 Д/ф «В мире секретных знаний» 12+
10.30 Мультфильмы 0+
11.00 Т/с **«ШТРАФНИК»** 16+
12.30 Д/ф «В мире секретных знаний» 12+
15.00, 01.00 Т/с **«АДЪЮТАНТЫ ЛЮБВИ»** 12+
17.00 Д/ф «Земская реформа» 12+
18.00, 00.30 «Железногорский журнал» 12+
19.00, 21.00 Поздравляем... 0+
19.25, 19.55, 20.25, 21.25, 21.55, 23.55 Хронограф 12+
19.30, 20.00, 20.30, 21.30, 22.00, 00.00 Будни 12+
02.00 Х/ф **«КОТОРОГО НЕ БЫЛО»** 16+
03.00 «Ночь на СТВ» 12+

8 ИЮЛЯ, СРЕДА

ПЕРВЫЙ

05.00, 09.25 Доброе утро 12+
09.00, 12.00, 15.00, 03.00 Новости 12+
09.55 Модный приговор 6+
10.55 Жить здорово! 16+
12.15, 00.20 Время покажет 16+
15.15 Давай поженимся! 16+
16.00, 03.25 Мужское / Женское 16+
18.00 Вечерние новости 12+
18.40 На самом деле 16+
19.40 Пусть говорят 16+
21.00 Время 12+
21.30 Т/с **«ЗНАХАРЬ»** 16+
23.25 На ночь глядя. Константин Райкин 16+
02.40, 03.05 Наедине со всеми 16+

РОССИЯ 1

05.00, 09.30 Утро России 12+
09.00, 14.30, 21.05 Вести. Местное время 12+
09.55 О самом главном 12+
11.00, 14.00, 17.00, 20.00 Вести 12+
11.30 Судьба человека с Борисом Корчевниковым 12+
12.40, 18.40 60 минут 12+
14.50, 02.00 Т/с **«ТАЙНЫ СЛЕДСТВИЯ»** 12+
17.15 Андрей Малахов. Прямой эфир 16+
21.20 Т/с **«БЕРЁЗКА»** 12+
23.35 Вечер с Владимиром Соловьёвым 12+

НТВ

05.10 Т/с **«МОСКВА. ТРИ ВОКЗАЛА»** 16+
06.00 Утро. Самое лучшее 16+
08.00, 10.00, 13.00, 16.00, 19.00 Сегодня 12+
08.25, 10.25, 13.55 Т/с **«МОРСКИЕ ДЬЯВОЛЫ. РУБЕЖИ РОДИНЫ»** 16+
13.25 Чрезвычайное происшествие 16+
16.25 ДНК 16+
18.20, 19.40 Т/с **«МЕНТОВСКИЕ ВОЙНЫ»** 12+
00.20 Т/с **«СВИДЕТЕЛИ»** 16+
02.40 Большие родители 12+
03.15 Подозреваются все 16+
03.45 Дело врачей 16+

ЦЕНТР

06.00 Настроение 12+
08.15 Х/ф **«ПРОЩАНИЕ СЛАВЯНКИ»** 16+
10.00 Х/ф **«В КВАДРАТЕ 45»** 12+
11.30, 14.30, 17.50, 22.00, 00.00 События 12+
11.50 Т/с **«ОНА НАПИСАЛА УБИЙСТВО»** 12+
13.40, 04.40 Мой герой. Юлия Рутберг 12+
14.50 Город новостей 12+
15.05, 03.10 Т/с **«ПУАРО АГАТЫ КРИСТИ»** 12+
16.55 Хроники московского быта. Двоеженцы 12+
18.15 Петровка, 38 16+
18.30 Х/ф **«ПОСЛЕДНИЙ МЕНТ»** 12+
22.30 Линия защиты 16+
23.05, 01.10 Прощание. Майкл Джексон 16+
00.30 Удар властью. Убить депутата 16+
01.50 Д/ф «Хрущёв против Берии. Игра на вылет» 12+
02.30 Д/ф «Подслушай и хватай» 12+
05.20 Д/ф «Олег Стриженов. Никаких компромиссов» 12+

РОССИЯ К

06.30 Письма из Провинции 12+
07.00 Легенды мирового кино 12+
07.30, 14.10, 19.35 Д/с «Ключ к разгадке древних сокровищ» 12+
08.20 Жизнь замечательных идей 12+
08.50 Х/ф **«ГЛЯДИ ВЕСЕЛЕЙ!»** 12+
10.00 Наблюдатель 12+
11.00, 23.20 Х/ф **«В СУББОТУ ВЕЧЕРОМ, В ВОСКРЕСЕНЬЕ УТРОМ»** 12+
12.25 Красивая планета 12+
12.40 Academia 12+
13.30, 21.10 Искусственный отбор 12+
15.00 Спектакль «Синьор Тодеро хозяин» 12+
17.00, 00.50 Шедевры русской музыки 12+
17.40 Библейский сюжет 12+
18.05 Полиглот 12+
18.50, 01.45 Д/ф «Иосиф Рапопорт. Рыцарь истины» 12+
20.25 Спокойной ночи, малыши! 0+
20.40 Один на один со зрителем 12+
21.50 Х/ф **«ТРИ СЕСТРЫ»** 16+
22.40 Д/ф «Михаил Зощенко. Перед восходом солнца. История одной болезни» 12+
02.25 Д/ф «Австрия. Зальцбург. Дворец Альтенау» 12+

Пятый канал 5

05.00, 09.00, 13.00, 17.30, 03.20 Известия 12+
05.45, 06.25, 07.15, 08.05, 09.25, 09.35, 10.20, 11.20, 12.15, 13.25 Т/с **«КАРПОВ–2»** 16+
13.40, 14.30, 15.30, 16.30 Т/с **«ПЛЯЖ»** 12+
17.45, 18.40 Т/с **«ГОРОД ОСОБОГО НАЗНАЧЕНИЯ»** 16+
19.35, 20.15, 21.00, 21.45, 22.25, 00.30 Т/с **«СЛЕД»** 12+
23.10 Т/с **«СВОИ»** 16+
00.00 Известия. Итоговый выпуск 12+
01.10, 01.55, 02.20, 02.50, 03.30, 04.05, 04.30 Т/с **«ДЕТЕКТИВЫ»** 16+

ТНТ

07.00, 07.20, 07.45, 08.00, 08.30 ТНТ. Gold 16+
08.55 Просыпаемся по-новому 16+
09.00 Дом-2. Lite 16+
10.15 Дом-2. Остров любви 16+
11.30 Бородина против Бузовой 16+
12.30 Дом-2. Спаси свою любовь 16+
13.30, 14.00 Т/с **«УЛИЦА»** 16+
14.30, 15.00, 15.30, 16.00 Т/с **«РЕАЛЬНЫЕ ПАЦАНЫ»** 16+
16.30, 17.00, 17.30, 18.00 Т/с **«УНИВЕР. НОВАЯ ОБЩАГА»** 16+
18.30, 19.00, 19.30 Т/с **«ИНТЕРНЫ»** 16+
20.00, 20.30 Т/с **«САШАТАНЯ»** 16+
21.00 Т/с **«СЛАДКАЯ ЖИЗНЬ»** 12+
22.00 Т/с **«ЭТО МЫ»** 16+
23.00 Дом-2. Город любви 16+
00.00 Дом-2. После заката 16+
01.05 Comedy Woman 16+
02.05, 03.05 Stand up 16+
04.00, 04.50, 05.45 Открытый микрофон 16+
06.35 ТНТ. Best 16+

МАТЧ!

06.00 Д/ф «Вся правда про…» 12+
06.30 Д/ф «Драмы большого спорта» 16+
07.00, 08.55, 10.50, 13.10, 15.15 Новости 12+
07.05, 10.55, 15.20, 23.45 Все на Матч! Прямой эфир. Аналитика. Интервью. Эксперты 12+
09.00, 02.10 Футбол. Чемпионат Испании 0+
11.25 Лёгкая атлетика. Чемпионат мира- 2019 г. Лучшее 0+
12.10 Реальный спорт. Лёгкая атлетика 12+
13.15 Футбол. Чемпионат Италии. «Лечче» - «Лацио» 0+
15.55 Футбол. Тинькофф Российская Премьер-лига. «Оренбург» - ЦСКА. Прямая трансляция 12+
17.55 Футбол. Тинькофф Российская Премьер-лига. «Зенит» (Санкт-Петербург) - «Сочи». Прямая трансляция 12+
19.55 Футбол. Тинькофф Российская Премьер-лига. «Спартак» (Москва) - «Локомотив» (Москва). Прямая трансляция 12+
22.25 После Футбола с Георгием Черданцевым 16+
23.25 «ЮФЛ. Чемпионы будущего». Специальный репортаж 12+
00.10 Футбол. Чемпионат Италии. «Дженоа» - «Наполи» 0+
04.00 Д/ф «Несерьёзно о Футболе» 12+
05.00 Д/ф «Место силы» 12+
05.30 Команда мечты 12+

ЗВЕЗДА

06.05 Не факт! 6+
06.35 Д/с «Лучший в мире истребитель Су-27» 0+
07.25, 08.15, 04.15 Х/ф **«ДОМ, В КОТОРОМ Я ЖИВУ»** 16+
08.00, 13.00, 18.00, 21.15 Новости дня 16+
09.50, 10.05, 13.15, 14.05 Т/с **«1942»** 16+
10.00, 14.00 Военные новости 16+
18.35 Д/с «Оружие Победы» 6+
18.50 Д/с «Равновесие страха. Война, которая осталась холодной» 12+
19.40, 20.25, 21.30, 22.15 Д/с «Секретные материалы» 12+
23.10 Х/ф **«АМЕРИКАНСКАЯ ДОЧЬ»** 6+
01.00 Х/ф **«ЦАРЕУБИЙЦА»** 12+
02.45 Х/ф **«ТРОЙНАЯ ПРОВЕРКА»** 12+

КАРУСЕЛЬ

05.00 Ранние пташки. «Рикки Зум. Полный вперёд!» 0+
06.55, 07.30 Чик-зарядка 0+
07.00 С добрым утром, малыши! 0+
07.35 М/с «Маша и Медведь» 0+
08.25 М/с «Бурёнка Даша» 0+
08.30 М/с «Маленькое королевство» Бена и Холли» 0+
09.20 Микроистория 0+
09.25 М/ф «Возвращение блудного попугая» 0+
09.55 М/ф «Утро попугая Кеши» 0+
10.05 М/ф «Замок лгунов» 0+
10.20 Лабораториум. Маленькие исследователи 0+
10.25 М/с «Непоседа Зу» 0+
11.15 М/с «Смешарики. Пин-код» 6+
12.10 М/с «Приключения Ам Няма» 0+
12.15 М/с «Тобот Атлон» 6+
12.40 М/с «Трансформеры. Кибервселенная» 6+
13.05 М/с «Ниндзяго» 6+
13.25 М/с «Аркадий Паровозов спешит на помощь!» 0+
13.30 М/с «Турбозавры» 0+
14.00 Полезные советы 6+
14.05 М/с «ЛЕГО Сити» 0+
14.10 М/с «Лео и Тиг» 0+
14.55 Говорим без ошибок 0+
15.00 М/с «Инспектор Гаджет» 6+
15.40 Зелёный проект 0+
15.45 М/с «Сказочный патруль» 0+
16.35 М/с «Подружки-супергерои» 6+
16.55 ТриО! 0+
17.05 М/с «44 котёнка» 0+
17.30 Простая наука 6+
17.35 М/с «Оранжевая корова» 0+
18.20 М/с «Катя и Эф. Куда-угодно-дверь» 0+
19.15 М/с «Лунтик и его друзья» 0+
20.10 М/с «Зебра в клеточку» 0+
20.30 Спокойной ночи, малыши! 0+
20.40 М/с «Кошечки-собачки» 0+
20.50 М/с «Ми-Ми-Мишки» 0+
21.55 М/с «Сабвей Серферс» 0+
22.00 М/с «Эволюция Черепашек-ниндзя» 6+
22.25 М/с «Бен 10» 12+
22.40 М/с «Соник Бум» 6+
23.35 М/с «Шоу Тома и Джерри» 6+

ОТР

04.50, 18.30 Моя история 12+
05.30 Д/ф «Музей изобразительных искусств им. Пушкина. Музей личных коллекций» 12+
06.00 Домашние животные с Григорием Манёвым 12+
06.30 Фигура речи 12+
07.00 Большая страна 12+
07.05, 17.05, 23.50 Д/ф «Город белых медведей. Лето» 12+
08.00, 16.00, 01.10 Т/с **«ПРАКТИКА»** 12+
08.50, 16.50 Медосмотр 12+
09.00, 15.05 Календарь 12+
09.40, 15.45 Среда обитания 12+
09.50, 22.00 Т/с **«МОРОЗОВ»** 16+
11.45 Вспомнить всё 12+
12.00, 13.00, 15.00, 17.00, 18.00, 20.00 Новости 12+
12.05, 13.15, 19.00, 20.20 ОТРажение 12+
18.05 Большая наука России 12+
00.40 Д/ф «Музей изобразительных искусств им. Пушкина. Музей Святослава Рихтера» 12+
02.00 ОТРажение 12+
04.20 Имею право! 12+

СТВ

06.15, 08.50, 10.20, 14.50, 18.50, 20.50 Телемагазин 12+
06.25, 08.55, 11.55, 16.25 Хронограф 12+
06.30, 09.00, 12.00, 16.30 Будни. 12+
07.00 Д/ф «Мотив преступления» 16+
08.00 Д/ф «Земская реформа» 12+
09.30 Д/ф «В мире секретных знаний 12+
10.30, 12.30 «Железногорский журнал» 12+
11.00 Т/с **«ШТРАФНИК»** 16+
15.00, 00.30 Т/с **«АДЪЮТАНТЫ ЛЮБВИ»** 12+
17.00 Д/ф «Тайны разведки» 16+
18.00 Т/с **«МОРОЗОВ»** 16+
19.00, 21.00 Поздравляем... 0+
19.25, 19.55, 20.25, 21.25, 21.55, 23.55 Хронограф 12+
19.30, 20.00, 20.30, 21.30, 22.00, 00.00 Будни 12+
01.30 Х/ф **«ЛАБИРИНТЫ ЛЮБВИ»** 16+
03.00 «Ночь на СТВ» 16+

9 ИЮЛЯ, ЧЕТВЕРГ

ПЕРВЫЙ

05.00, 09.25 Доброе утро 12+
09.00, 12.00, 15.00, 03.00 Новости 12+
09.55 Модный приговор 6+
10.55 Жить здорово! 16+
12.15, 00.10 Время покажет 16+
15.15 Давай поженимся! 16+
16.00, 03.20 Мужское / Женское 16+
18.00 Вечерние новости12+
18.40 На самом деле 16+
19.40 Пусть говорят 16+
21.00 Время 12+
21.30 Т/с **«ЗНАХАРЬ»** 16+
23.25 Гол на миллион 18+
02.30, 03.05 Наедине со всеми 16+

РОССИЯ 1

05.00, 09.30 Утро России 12+
09.00, 14.30, 21.05 Вести. Местное время 12+
09.55 О самом главном 12+
11.00, 14.00, 17.00, 20.00 Вести 12+
11.30 Судьба человека с Борисом Корчевниковым 12+
12.40, 18.40 60 минут 12+
14.50, 02.00 Т/с **«ТАЙНЫ СЛЕДСТВИЯ»** 12+
17.15 Андрей Малахов. Прямой эфир 16+
21.20 Т/с **«БЕРЁЗКА»** 12+
23.35 Вечер с Владимиром Соловьёвым 12+

НТВ

05.10 Т/с **«МОСКВА. ТРИ ВОКЗАЛА»** 16+
06.00 Утро. Самое лучшее 16+
08.00, 10.00, 13.00, 16.00, 19.00 Сегодня 12+
08.25, 10.25, 13.55 Т/с **«МОРСКИЕ ДЬЯВОЛЫ. РУБЕЖИ РОДИНЫ»** 16+
13.25 Чрезвычайное происшествие 16+
16.25 ДНК 16+
18.20, 19.40 Т/с **«МЕНТОВСКИЕ ВОЙНЫ»** 12+
00.20 Т/с **«СВИДЕТЕЛИ»** 16+
02.40 Подозреваются все 16+
03.45 Дело врачей 16+

ЦЕНТР

06.00 Настроение 12+
08.10 Доктор И... 16+
08.40 Х/ф **«ИГРА БЕЗ ПРАВИЛ»** 18+
10.35 Д/ф «Нонна Мордюкова. Право на одиночество» 12+
11.30, 14.30, 17.50, 22.00, 00.00 События 12+
11.50 Т/с **«ОНА НАПИСАЛА УБИЙСТВО»** 12+
13.35, 04.45 Мой герой. Евгений Герчаков 12+
14.50 Город новостей 12+
15.05, 03.15 Т/с **«ПУАРО АГАТЫ КРИСТИ»** 12+
16.55 Хроники московского быта. Нервная слава 12+
18.15 Петровка, 38 16+
18.30 Х/ф **«ПОСЛЕДНИЙ МЕНТ»** 12+
22.30 10 самых... Самые бедные бывшие жёны 16+
23.05 Д/ф «Битва за наследство» 12+
00.30 Хроники московского быта. Многомужницы 12+
01.15 Прощание. Виктор Черномырдин 16+
01.55 Д/ф «Брежнев против Хрущёва. Удар в спину» 12+
02.35 Д/ф «Смертный приговор с отсрочкой исполнения» 16+
05.25 Д/ф «Ирина Алферова. Не родись красивой» 12+

РОССИЯ К

06.30 Письма из Провинции 12+
07.00 Легенды мирового кино 12+
07.30, 14.10, 19.35 Д/с «Ключ к разгадке древних сокровищ» 12+
08.20 Жизнь замечательных идей 12+
08.45 Х/ф **«ЗВЕРОБОЙ»** 16+
10.00 Наблюдатель 12+
11.00, 23.20 Х/ф **«ВКУС МЕДА»** 12+
12.40 Academia 12+
13.30, 21.10 Искусственный отбор 12+
15.00 Спектакль «Шведская спичка» 12+
16.30 Красивая планета 12+
16.45, 01.00 Шедевры русской музыки 12+
17.40 Александр Аскольдов «Комиссар» 12+
18.05 Полиглот 12+
18.50, 01.50 Д/ф «Борис Раушенбах. Логика чуда» 12+
20.25 Спокойной ночи, малыши! 0+
20.40 Один на один со зрителем 12+
21.50 Х/ф **«ТРИ СЕСТРЫ»** 16+
22.35 Д/ф «Елизавета Леонская. Чем пластинка черней, тем её доиграть невозможней» 12+
02.30 Д/ф «Германия. Замок Розенштайн» 12+

Пятый канал 5

05.00, 09.00, 13.00, 17.30, 03.20 Известия 12+
05.40, 06.20, 07.10, 08.05, 09.25, 09.30, 10.25, 11.20, 12.15, 13.25 Т/с **«КАРПОВ–2»** 16+
13.40, 14.35, 15.30, 16.30 Т/с **«ПЛЯЖ»** 12+
17.45, 18.40 Т/с **«ГРУППА ZETA»** 16+
19.35, 20.15, 21.00, 21.40, 22.25, 00.30 Т/с **«СЛЕД»** 12+
23.10 Т/с **«СВОИ»** 16+
00.00 Известия. Итоговый выпуск 12+
01.10, 01.55, 02.20, 02.50, 03.30, 04.00, 04.30 Т/с **«ДЕТЕКТИВЫ»** 16+

ТНТ

07.00, 07.20, 07.45, 08.00, 08.30 ТНТ. Gold 16+
08.55 Просыпаемся по-новому 16+
09.00 Дом-2. Lite 16+
10.15 Дом-2. Остров любви 16+
11.30 Бородина против Бузовой 16+
12.30 Дом-2. Спаси свою любовь 16+
13.30, 14.00 Т/с **«УЛИЦА»** 16+
14.30, 15.00, 15.30, 16.00 Т/с **«РЕАЛЬНЫЕ ПАЦАНЫ»** 16+
16.30, 17.00, 17.30, 18.00 Т/с **«УНИВЕР. НОВАЯ ОБЩАГА»** 16+
18.30, 19.00, 19.30 Т/с **«ИНТЕРНЫ»** 16+
20.00, 20.30 Т/с **«САШАТАНЯ»** 16+
21.00 Т/с **«СЛАДКАЯ ЖИЗНЬ»** 12+
22.00 Т/с **«ЭТО МЫ»** 16+
23.00 Дом-2. Город любви 16+
00.00 Дом-2. После заката 16+
01.05 Comedy Woman 16+
02.05 ТНТ-Club 16+
02.10, 03.10 Stand up 16+
04.00, 04.55, 05.40 Открытый микрофон 16+

МАТЧ!

06.00 После Футбола с Георгием Черданцевым 12+
06.30 Д/ф «Драмы большого спорта» 16+
07.00, 08.55, 11.00, 12.45, 15.20 Новости 12+
07.05, 11.05, 12.50, 15.55, 22.25, 00.40 Все на Матч! Прямой эфир. Аналитика. Интервью. Эксперты 12+
09.00 Футбол. Чемпионат Италии. «Аталанта» - «Сампдория» 0+
11.35 «Спартак» - «Локомотив». Live». Специальный репортаж 12+
11.55 Моя игра 12+
12.25 «Милан» - «Ювентус». Златан vs Криштиану». Специальный репортаж 12+
13.20 Футбол. Чемпионат Италии. «Рома» - «Парма» 0+
15.25 Футбол на удалёнке 12+
16.55 Футбол. Тинькофф Российская Премьер-лига. «Урал» (Екатеринбург) - «Динамо» (Москва). Прямая трансляция 12+
18.55 Все на Футбол! 12+
20.25 Футбол. Тинькофф Российская Премьер-лига. «Рубин» (Казань) - «Краснодар». Прямая трансляция 12+
22.40 Футбол. Чемпионат Италии. «Верона» - «Интер». Прямая трансляция 12+
01.00 Футбол. Чемпионат Португалии. «Фамаликан» - «Бенфика» 0+
03.00 Футбол. Чемпионат Португалии. «Тондела» - «Порту» 0+
05.00 Д/ф «Место силы» 12+
05.30 Команда мечты 12+

ЗВЕЗДА

06.00, 06.50 Д/с «Лучший в мире истребитель Су-27» 0+
07.40, 08.15 Х/ф **«ВЫЙТИ ЗАМУЖ ЗА КАПИТАНА»** 0+
08.00, 13.00, 18.00, 21.15 Новости дня 16+
09.50, 10.05, 13.15 Т/с **«1942»** 16+
10.00, 14.00 Военные новости 16+
14.05 Т/с **«1943»** 12+
18.35 Д/с «Сделано в СССР» 6+
18.50 Д/с «Равновесие страха. Война, которая осталась холодной» 12+
19.40, 20.25, 21.30, 22.15 Код доступа 12+
23.10 Х/ф **«ИНСПЕКТОР УГОЛОВНОГО РОЗЫСКА»** 0+
01.00 Х/ф **«БУДНИ УГОЛОВНОГО РОЗЫСКА»** 12+
02.25 Х/ф **«ДЕВУШКА С ХАРАКТЕРОМ»** 0+
03.45 Х/ф **«ТРОЙНАЯ ПРОВЕРКА»** 12+
05.15 Д/ф «Легендарные полководцы. Петр Багратион» 12+

КАРУСЕЛЬ

05.00 Ранние пташки. «Рикки Зум. Полный вперёд!» 0+
06.55, 07.30 Чик-зарядка 0+
07.00 С добрым утром, малыши! 0+
07.35 М/с «Маша и Медведь» 0+
08.25 М/с «Бурёнка Даша» 0+
08.30 М/с «Маленькое королевство» Бена и Холли» 0+
09.20 Микроистория 0+
09.25 М/ф «Вовка в тридевятом царстве» 0+
09.45 М/ф «Ивашка из Дворца пионеров» 0+
09.55 М/ф «Котёнок с улицы Лизюкова» 0+
10.05 М/ф «Глаша и Кикимора» 0+
10.20 Лабораториум. Маленькие исследователи 0+
10.25 М/с «Непоседа Зу» 0+
11.15 М/с «Смешарики. Пин-код» 6+
12.10 М/с «Приключения Ам Няма» 0+
12.15 М/с «Тобот Атлон» 6+
12.40 М/с «Трансформеры. Кибервселенная» 6+
13.05 М/с «Ниндзяго» 6+
13.25 М/с «Аркадий Паровозов спешит на помощь!» 0+
13.30 М/с «Турбозавры» 0+
14.00 Полезные советы 6+
14.05 М/с «ЛЕГО Сити» 0+
14.10 М/с «Лео и Тиг» 0+
14.55 Говорим без ошибок 0+
15.00 М/с «Инспектор Гаджет» 6+
15.40 Зелёный проект 0+
15.45 М/с «Сказочный патруль» 0+
16.35 М/с «Подружки-супергерои» 6+
16.55 ТриО! 0+
17.05 М/с «44 котёнка» 0+
17.30 Простая наука 6+
17.35 М/с «Оранжевая корова» 0+
18.20 М/с «Катя и Эф. Куда-угодно-дверь» 0+
19.15 М/с «Лунтик и его друзья» 0+
20.10 М/с «Зебра в клеточку» 0+
20.30 Спокойной ночи, малыши! 0+
20.40 М/с «Кошечки-собачки» 0+
20.50 М/с «Ми-Ми-Мишки» 0+
21.55 М/с «Сабвей Серферс» 0+
22.00 М/с «Эволюция Черепашек-ниндзя» 6+
22.25 М/с «Бен 10» 12+
22.40 М/с «Соник Бум» 6+
23.35 М/с «Шоу Тома и Джерри» 6+

ОТР

04.35, 07.00 Большая страна 12+
05.30 Д/ф «Музей изобразительных искусств им. Пушкина. Музей Святослава Рихтера» 12+
06.00 Домашние животные с Григорием Манёвым 12+
06.30 Фигура речи 12+
07.05, 17.05, 23.50 Д/ф «Я - человек» 12+
08.00, 16.00, 01.10 Т/с **«ПРАКТИКА»** 12+
08.50, 16.50 Медосмотр 12+
09.00, 15.05 Календарь 12+
09.40, 15.45, 18.45 Среда обитания 12+
09.50, 22.00 Т/с **«МОРОЗОВ»** 16+
11.45 Вспомнить всё 12+
12.00, 13.00, 15.00, 17.00, 18.00, 20.00 Новости 12+
12.05, 13.15, 19.00, 20.20 ОТРажение 12+
18.05 За дело! 12+
00.40 Д/ф «Россия. Далее везде. Завтра начинается сегодня» 12+
02.00 ОТРажение 12+
04.20 Имею право! 12+

СТВ

06.15, 08.50, 10.20, 14.50, 18.50, 20.50 Телемагазин 12+
06.25, 08.55, 11.55, 16.25 Хронограф 12+
06.30, 09.00, 12.00, 16.30 Будни 12+
07.00 Т/с **«МОРОЗОВ»** 16+
08.00 Д/ф «Тайны разведки» 16+
09.30 Д/ф «Мотив преступления» 16+
10.30 Мультфильмы 0+
11.00 Т/с **«ШТРАФНИК»** 16+
12.30 Д/ф «В мире секретных знаний» 12+
15.00, 00.30 Т/с **«АДЪЮТАНТЫ ЛЮБВИ»** 12+
17.00 Д/ф «Тайны разведки» 16+
18.00 Т/с **«МОРОЗОВ»** 16+
19.00, 21.00 Поздравляем... 0+
19.25, 20.25, 21.25, 21.55, 23.55 Хронограф 12+
19.30, 20.00, 20.30, 21.30, 22.00, 00.00 Будни 12+
01.30 Х/ф **«КЛАДОИСКАТЕЛИ»** 12+
03.00 «Ночь на СТВ» 16+

(Продолжение. Начало на 4-6-й стр.)

нальной и религиозной розни, проявлений фашизма и иных форм экстремизма не зарегистрировано.

В рамках программы осуществлялось организационное обеспечение деятельности городской антитеррористической комиссии города Железногорска, проведено 9 заседаний, из них: 6 плановых и 3 внеплановых рабочих совещания. В течение 2019 года на территории города Железногорска были проведены комиссионные обследования антитеррористической защищенности: 3 объекта жизнеобеспечения, 1 объект топливно-энергетического комплекса, 4 объекта здравоохранения, 39 объектов образования, 3 объекта культуры, 8 объектов с массовым пребыванием людей.

Проводился мониторинг деятельности на территории города Железногорска национальных объединений, религиозных и общественных организаций. В 2019 году проведено 5 встреч с лидерами национальных меньшинств. Фактов возможного назревания межнациональных конфликтов не выявлено.

Администрацией города Железногорска оказывается содействие в работе общественных формирований правоохранительной направленности (ДНД, общественный совет профилактики правонарушений и др.).

В муниципальной программе выделено 3 показателя (индикатора) со средним процентом выполнения целевых показателей составил 100 %.

3 контрольных события выполнены в установленные сроки, процент выполнения составил 100%.

Программа считается реализуемой с высоким уровнем эффективности, так как:

- значение комплексного показателя эффективности реализации программы составляет 100,1%;

- значение показателя степени выполнения мероприятий программы составляет -100 %.

12. Муниципальная программа «Защита населения и территории от чрезвычайных ситуаций, обеспечение пожарной безопасности и безопасности людей на водных объектах в городе Железногорске» содержит 2 подпрограммы:

подпрограмма 1 «Обеспечение комплексной безопасности жизнедеятельности населения от чрезвычайных ситуаций природного и техногенного характера, стабильности техногенной обстановки в городе Железногорске»;

подпрограмма 2 «Снижение рисков и смягчение последствий чрезвычайных ситуаций природного и техногенного характера в городе Железногорске».

Плановый объем финансирования по муниципальной программе из бюджета города Железногорска составил 30 млн. 985,0 тыс. рублей, фактический – 30 млн. 774,0 тыс. рублей, полнота использования бюджетных средств – 99,3%.

В целях защиты населения и территории от ЧС природного и техногенного характера основные усилия ГЗ ТПРСЧС направлены:

- на совершенствование навыков и умений по экстренному реагированию на возникающие происшествия и аварии;

- обеспечение пожарной безопасности и снижение рисков и смягчение последствий возможных чрезвычайных ситуаций;

- создание и поддержание необходимых условий для сохранения жизни и здоровья людей, обеспечение безопасности на водных объектах;

- дальнейшую подготовку и развитие сил и средств, предназначенных для ликвидации аварий, чрезвычайных ситуаций и проведения аварийно-спасательных и других неотложных работ;

- своевременное проведение мероприятий, предупреждающих либо смягчающих возможные чрезвычайные ситуации; повышение уровня защищенности необходимо важных для города объектов, инфраструктуры и населения, расположенных на территории городского округа.

Основное внимание уделяется предупреждению ЧС и пожаров, подготовке населения к действиям в экстремальных ситуациях, профилактике и пропаганде знаний в данных областях.

Сформирован резерв финансовых и материальных средств в целях оказания гуманитарной помощи и ликвидации ЧС различного характера, и он составляет:

- 1 млн. рублей из бюджета города;

- 600 тыс. рублей – это резерв муниципальных предприятий;

- плюс резерв АО «МГОК» - 5 млн. руб.

В силу требований законодательства, финансовых составляющих вопросы создания, хранения и использования финансовых и материальных резервов отвечают требованиям реальных ситуаций не в полной мере, но они постоянно прорабатываются и находятся пути их решения.

За отчетный период проведена значительная работа по организации деятельности пунктов временного размещения (ПВР). Потребность во временном размещении и всестороннем жизнеобеспечении пострадавшего населения все чаще возникает в силу происходящих аварий, происшествий и активного перемещения граждан (трудовая миграция, транзитные проезды и т.д.). На территории города создано 13 пунктов временного размещения для пострадавшего населения при ЧС и авариях.

МУ «УГОЧС» проведена работа по усовершенствованию материально-технического оснащения. В 2019 году на эти цели было израсходовано 5 млн. 334,07 тыс. руб. – это закупка систем оповещения на 4 канала с SMS информированием по GSM-каналам, спасательного оборудования для АСФ, приобретение радиостанций и др.

Вопрос обеспечения безопасности населения на водных объектах является одним из полномочий городского округа и актуален в любое время года. Основной объем профилактической работы в данном направлении проводится среди населения посредством СМИ, распространением памяток в ходе рейдов. Организована работа по доведению правил безопасности на водных объектах в учреждениях образования. Проводимая работа оказывает положительное влияние на снижение случаев травматизма и гибели людей на водных объектах.

Задачи, стоящие перед городским округом в области обеспечения первичных мер пожарной безопасности, очень обширны, требуют постоянного внимания, тщательной проработки и ответственного исполнения.

Основные причины возникновения пожаров - это неосторожное обращение с огнем и неисправность электрооборудования. За 2019 год на территории города Железногорска произошло 210 пожаров и загораний.

Среди населения активно ведется противопожарная пропаганда и профилактическая работа на производстве и в быту, среди различных категорий населения, посредством СМИ, в ходе проводимых рейдов, по громкоговорящей связи, распространением памяток, работой с детьми в школах и садах.

Огромное значение в обеспечении комплексной безопасности имеет информационное обеспечение, своевременное оповещение населения об опасностях, обеспечение контроля за обстановкой и повседневное управление.

В городе Железногорске основные усилия по подготовке органов повседневного управления направлены на совершенствование единой дежурной диспетчерской службы (ЕДДС) и её техническое оснащение, подготовку нормативной правовой базы. Так обеспечено тесное взаимодействие ЕДДС с диспетчерскими службами по вопросу обмена информацией, обработки, передачи и перераспределения информации между диспетчерскими службами и аварийно-спасательными формированиями при реагировании на возможные ЧС и происшествия.

За 2019 год по экстренному вызову 112 принято и обработано более 61000 звонков от населения. По количественной составляющей и категории обращения граждан основная доля звонков поступает с просьбой оказать медицинскую помощь, на втором месте – оказание помощи полиции, далее – аварии (ДТП) на дорогах, решение жилищно-коммунальных вопросов (тепло-, водо-, электроснабжение) и другие.

Аварийно - спасательное формирование (АСФ) обеспечивает выполнение задач по предназначению в режиме повседневной деятельности. Оперативное реагирование осуществляется как силами непосредственно АСФ, так и в составе сил ГЗ ТП РСЧС, совместно со специализированными организациями и службами экстренного реагирования.

Общее количество выездов в 2019 году составило – 581 единица.

Основные направления деятельности АСФ:

- ликвидация чрезвычайных ситуаций на автотранспорте – 95, при этом оказана помощь пострадавшим при ДТП – 102 чел.;

- совместные выезды на пожары и тушение сухой травы – 48;

- вскрытие дверей – 82;

- оказание помощи населению – 175;

- выезды на учения и обеспечение массовых мероприятий – 81;

- плановые мероприятия по обслуживанию объектов на договорной основе – 22 выезда.

Подготовка населения, должностных лиц и специалистов ГО и городского звена ТП РСЧС осуществлялась в соответствии с планами комплектования слушателями курсов ГО и УМЦ ГОЧС Курской области на 2019 год. На курсах ГО подготовлено 375 человек различных категорий населения города Железногорска, в том числе должностных лиц и специалистов ГО и РСЧС подготовлено 79 человек.

В УМЦ ГОЧС Курской области подготовлено 9 человек должностных лиц и специалистов ГО и РСЧС города Железногорска.

На учебно-консультационных пунктах прошли подготовку из категории неработающего населения - 478 человек. Из них на УКП МУК «ЦБС» прошли подготовку 245 чел., на УКП ООО «ДОМОУПРАВЛЕНИЕ» 227 чел.

Пожары, природные и техногенные аварии на производстве, транспорте, объектах ЖКХ, в жилом секторе - вот неполный список того, на что необходимо реагировать силам городского звена ТП РСЧС в повседневной деятельности. Во всех случаях основные усилия направлены, в первую очередь, на оказание помощи людям, обеспечение их безопасности, сохранение жизни и здоровья, снижение материального ущерба.

В муниципальной программе 4 целевых показателя (индикатора), процент выполнения составил 100%.

4 контрольных события выполнены в полном объеме и в установленные сроки.

Программа считается реализуемой с высоким уровнем эффективности, так как:

- значение комплексного показателя эффективности реализации программы составляет 100,7%;

- значение показателя степени выполнения мероприятий программы составляет -100%.

13. Муниципальная программа «Повышение эффективности управления финансами» содержит 3 подпрограммы:

подпрограмма 1 «Управление муниципальным долгом»,

подпрограмма 2 «Повышение эффективности управления финансами»,

подпрограмма 3 «Управление муниципальной программой и обеспечение условий реализации».

Плановый объем финансирования по муниципальной программе за счет всех источников финансирования составил 35 млн. 504,3 тыс. рублей, фактический – 21 млн. 651,2 тыс. рублей. Полнота использования бюджетных средств составила 61,0%, что связано с уменьшением запланированной суммы расходов на уплату процентных платежей на обслуживание муниципального долга.

В рамках муниципальной программы произведены расходы на:

- мероприятие «Уплата процентных платежей по бюджетным кредитам и по кредитам в кредитных организациях» - 11,0 млн. руб. (план 24,8 млн. руб.). В связи с привлечением в 2019 году бюджетного кредита, предоставляемого УФК по Курской области, сумма процентных платежей по кредитам, полученным в кредитных организациях, сложилась меньше запланированной.

В 2019 году по Управлению финансов Администрации города Железногорска были произведены расходы по обучению на курсах повышения квалификации, подготовке и переподготовке, а также участию в семинаре в сумме 28,7 тыс. руб. (5 специалистов), в том числе:

- 18,0 тыс. руб. – повышение квалификации муниципальных служащих по дополнительной профессиональной программе «Государственное и муниципальное управление» с выдачей удостоверения о повышении квалификации (3 специалиста);

- 6,0 тыс. руб. – повышение квалификации муниципального служащего по дополнительной профессиональной программе «Контрактная система в сфере закупок товаров, работ, услуг для обеспечения государственных и муниципальных услуг» с выдачей удостоверения о повышении квалификации (1 специалист);

- 4,7 тыс. руб. – участие в семинаре по теме «Изменения в законодательстве, регулирующие бухгалтерский учет государственных финансов» (1 специалист).

Результатом реализации муниципальной программы стало:

- снижение размера муниципального долга в связи с частичным погашением суммы задолженности по кредиту, полученному в кредитной организации;

- аккумулирование бюджетных средств на исполнение приоритетных и жизненно важных для города расходных обязательств;

- организация бюджетного планирования исходя из принципа безусловного исполнения действующих обязательств, оценки объемов принимаемых расходных обязательств с учетом ресурсных возможностей бюджета города Железногорска;

- проведение анализа эффективности действующих налоговых льгот по местным налогам за 2018 год и принятия их на 2020 год, отмены невостребованных льгот по местным налогам.

В муниципальной программе 5 целевых показателей (индикаторов), средний процент выполнения которых составил 105,1%, и 2 контрольных события со 100 %-ным выполнением в установленные сроки.

Эффективность реализации муниципальной программы составила 172,3 %.

Программа реализуется с высоким уровнем эффективности.

14. Муниципальная программа «Развитие малого и среднего предпринимательства в городе Железногорске» содержит **1 подпрограмму** - «Содействие развитию малого и среднего предпринимательства в городе Железногорске».

Плановый и фактический объем финансирования по муниципальной программе за счет всех источников финансирования составил 33 млн. 196,6 тыс. рублей, в том числе:

- федеральный бюджет – 32 млн. 307,3 тыс. руб.;

- областной бюджет – 659,3 тыс. руб.;

- местный бюджет – 230,0 тыс. руб.

Полнота использования бюджетных средств составила 100 %.

В 2019 году в рамках муниципальной программы реализуется региональный проект «Акселерация субъектов малого и среднего предпринимательства», разработанный на основании национального проекта «Малое и среднее предпринимательство и поддержка индивидуальной предпринимательской инициативы».

Региональным проектом предусмотрено достижение результатов его реализации по количеству субъектов малого и среднего предпринимательства в моногороде Железногорске, получивших поддержку в виде субсидии – 54 ед. за весь период его реализации с 2019 по 2024 гг., в том числе: 2019 г. – 14 ед.

По состоянию на 1 января 2020 г. предоставлены субсидии 27 субъектам малого и среднего предпринимательства, занимающихся социально значимыми видами деятельности. Финансовую помощь получили предприятия, осуществляющие деятельность в сфере здравоохранения, образования, физической культуры и спорта, культуры, обеспечивающие занятость льготных категорий граждан и другие.

Получателями финансовой поддержки создано 31 рабочее место.

Кроме этого Администрацией города Железногорска:

- оказаны консультации субъектам малого и среднего предпринимательства по вопросам получения финансовой поддержки по действующему законодательству РФ;

- проводилось анкетирование хозяйствующих субъектов города Железногорска с целью выявления проблем и перспектив развития малого и среднего предпринимательства;

- осуществлялся мониторинг состояния малого и среднего предпринимательства;

- организованы и проведены обучающие семинары;

- представители малого и среднего предпринимательства приняли участие в выставочно-ярмарочных мероприятиях.

В муниципальной программе 4 целевых показателя (индикатора) со средним процентом выполнения целевых показателей 121,7%, 1 контрольное событие выполнено в полном объеме и установленные сроки на 100%.

При полноте использования бюджетных средств на 100% средний процент выполнения целевых показателей (индикаторов) муниципальной программы составил 121,7%. Эффективность реализации муниципальной программы составила 121,7%.

Программа реализуется с высоким уровнем эффективности.

(Окончание в следующем номере)

02.07.2020 г. №27 Железногорские НОВОСТИ

МОЛОДАЯ ГОРДОСТЬ ЖЕЛЕЗНОГОРСКА

26 июня к Дню молодежи прошло награждение победителей и участников ежегодного конкурса «Молодое лицо Железногорска», который организует Центр молодежи для поддержки талантливых, активных, целеустремленных молодых людей

Одна из победительниц конкурса **Анна Серенко** в следующем году собирается поступать в музыкальный колледж. Вокалом она занимается почти девять лет. Исполнительницей эстрадных песен, артисткой она решила стать еще во втором классе. И по словам ее мамы, **Марии Сидоровой,** интерес девушки к пению ни капли не убавился.

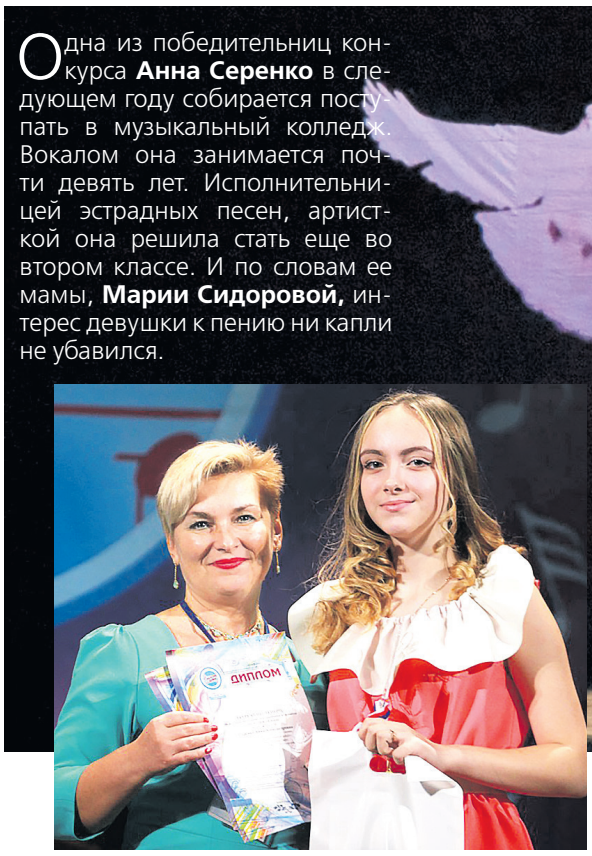

АННА, ВАДИМ, ДАРЬЯ И ДАНИИЛ – ЛЮДИ БЕЗУСЛОВНО ОЧЕНЬ ЯРКИЕ. ПОЭТОМУ НЕУДИВИТЕЛЬНО, ЧТО ОНИ СТАЛИ ПОБЕДИТЕЛЯМИ КОНКУРСА.

- **В условиях режима повышенной готовности в этом году Центр молодежи взаимодействовал с молодыми людьми дистанционно.**
- **Итоги конкурса подводились по результатам анализа конкурсных материалов: грамот, дипломов, наград и фотографий участников. И церемония награждения прошла не так масштабно, как обычно.**
- **Участвовать в конкурсе могли молодые люди в возрасте от 14 до 35 лет, имеющие достижения в области науки, культуры, спорта, образования, медицины, бизнеса и т. д.**
- **Конкурс включал в себя семь номинаций: «Молодой специалист», «Молодая семья», «Новатор», «Творец», «Молодой спортсмен», «Доброволец» и «Молодой лидер».**

Вадим Лебедев, **студент Железногорского политехнического колледжа,** начал играть в волейбол в первом классе. Этим видом спорта он занимается уже 11 лет. Начинал играть у Армона Гулбоева. Когда тренер уезжал в Калугу, он отправил парня в Санкт-Петербург, где тот успел поиграть за волейбольный клуб «Автомобилист» и за «Зенит». По словам Вадима, в Питере ему было невероятно интересно – уровень волейбола там совсем другой. Свое будущее Вадим видит в спорте, он собирается стать тренером.

Дарья Сердюкова уже два года занимается волонтерской деятельностью. А еще она увлекается декоративно-прикладным искусством и рисованием, легкой атлетикой. У Дарьи разносторонние вкусы, но больше всего девушку увлекает добровольческая деятельность.

- Я собираюсь стать учителем младших классов, - поделилась она своими планами. – Для педагога общение с людьми – важный навык, который я тренирую, участвуя в волонтерской деятельности.

Даниил Жданов учится в политехническом колледже по специальности «Техническая эксплуатация подвижного состава железных дорог». Парень активно участвует в жизни учебного заведения, является лидером молодежного представительства колледжа «Планета друзей», учится на «отлично». Занимается волонтерской и общественной деятельностью по наставлению **руководителя Надежды Шимовой**.

- Я ей очень благодарен за то, что она раскрыла во мне мой творческий потенциал, – говорит Даниил.

Даниил Жданов участвует в различных мероприятиях. В декабре прошлого года он ездил на Международный форум добровольцев в Сочи, принимал участие во Всероссийском конкурсе молодежных проектов стратегии социально-экономического развития «РОССИЯ-2035» в Москве. С 15 июня является волонтёром Конституции, а также общественным наблюдателем и EXIT-POLL на голосовании по поправкам.

Полосу подготовил Никита Бессарабов

PRO-ЧТЕНИЕ МОЛОДЕЖИ

Молодые люди сегодня живут в новом временном формате - надо успевать учиться, развлекаться, общаться, самоутверждаться в жизни, закалять характер. А как обстоит дело с их читательской культурой?

К счастью, отношение молодежи к чтению в последние годы начинает меняться в положительную сторону. Способствуют этому гаджеты, которые предлагают молодым людям более удобные электронные варианты книг. Выгодно, когда всё находится в телефоне, который всегда под рукой и не занимает много места.

Но, как подсказывают опросы, большинство молодёжи по-прежнему предпочитают бумажный формат.

Назовём авторов и книги, которые являются сегодня самыми популярными среди читателей библиотеки для молодёжи.

Благодаря школьной программе, это, прежде всего, русская классика: А.Пушкин, Л.Толстой, Ф. Достоевский. Из отечественной литературы - В.Набоков, братья Стругацкие и, конечно, «Мастер и Маргарита» М.Булгакова - культовый роман для современной молодёжи. Из зарубежной литературы - Э.Ремарк, А.Экзюпери, Д.Сэлинджер, Р.Брэдбери, Д.Остин, Г.Маркес, О.Уайльд, Д.Фаулз.

В последнее время молодые люди очень увлеклись романами с психологическим и философским содержанием. В этом жанре лидирует всемирно известный бразильский писатель Пауло Коэльо. Его произведения о духовных путешествиях человека - «Алхимик», «Брида», «Пятая гора», «Одиннадцать минут», «Заир», «Вероника решает умереть», «Победитель остается один», «Валькирии» - пришлись по душе многим молодым людям, которые находятся в поиске смысла бытия.

В молодёжной среде очень популярна современная японская литература, особенно произведения Харуки Мураками, всё творчество которого можно охарактеризовать одной строкой - путешествия по лабиринтам души.

Среди современной интеллектуальной прозы лидирует российский писатель Евгений Гришковец («Река», «Планка», «Рубашка»). Он продолжает писать современные истории о смешных и трагических мелочах, из которых состоит наша жизнь. Почитаешь - и убеждаешься, что жизнь не бессмысленна, её есть за что любить.

Юноши и девушки с удовольствием читают мистические романы и ужасы. Сейчас популярны Роберт Сальваторе («Звездные войны», «Темный Эльф», «Король призраков»), Макс Фрай («Волонтеры Вечности», «Простые волшебные вещи»), Мария Семенова («Волкодав»). В этих книгах молодые читатели находят грандиозность замыслов и судеб, лаконичность образов.

Король этого жанра С. Кинг. Загадочные, ужасные, жуткие - вот перечень наиболее частых эпитетов к произведениям этого автора. По его книгам снимают фильмы, которые становятся очень популярны, а после молодёжь спрашивает эти книги в библиотеках.

Очень популярны в читательской среде серии книг. Д. Глуховского «Метро», вампирская сага С. Майера «Сумерки», произведения писателя-фантаста С. Лукьяненко, мировые бестселлеры Д. Брауна.

Взахлеб читают молодые люди современного польского писателя Я. Вишневского. Его роман «Одиночество в сети» пришёлся по душе многим.

Трилогия «Голодные игры» С. Коллинз была успешно экранизирована. Книга-сенсация возглавила 21 список бестселлеров и удостоена множества литературных наград.

Рецензии на произведение Дж. Грина «Виноваты звезды» беспрецедентны. В них повторяются слова «гениально» и «совершенно». Так что же заставило миллионы молодых читателей по всему миру с замиранием сердца читать роман Джона Грина? Это поймет каждый, кто его откроет.

Один из самых популярных романов среди девушек-читательниц «До встречи с тобой» Ж. Мойес. У всех есть прошлое, и все мы на протяжении жизни встречаем человека, который раз и навсегда изменит её. Этот трогательный роман именно об этом.

Молодое поколение сейчас читает в основном бестселлеры, которые имеют большие тиражи и хорошую рекламу. В круг их интересов попадают различные жанры и авторы. Но по-настоящему культовыми становятся, к сожалению, именно современные зарубежные проекты. И совсем мало места отводится классике. А её любят перечитывать те, кому около тридцати. Достаточно часто ищут на полках Достоевского. Пользуются спросом «Преступление и наказание», «Бесы», «Братья Карамазовы». Великого Толстого тоже не обходят стороной. «Война и мир» все же остается одним из «непреодолимых» произведений, зато «Анна Каренина» на полках не задерживается.

У каждого, конечно, разные литературные интересы. Всегда будут люди, которые черпают из книг представления о чести и справедливости, любви, долге, патриотизме. И такие, для которых книга - просто развлечение. Мне кажется, что книги необходимо чередовать. Проводя время за чтением, сначала подумать, а потом развлечься и отдохнуть Думаю, молодежи будет интересно прочитать авторов, которые не оставили равнодушной меня. Помните, у Высоцкого: «Значит, нужные книги ты в детстве читал...».

Г. Яхина «Зулейха открывает глаза»

Произведение удостоено шести российских и зарубежных премий и номинаций. Роман начинается зимой 1930 года в глухой татарской деревне. Крестьянку Зулейху вместе с сотнями других переселенцев отправляют в вагоне-теплушке по извечному каторжному маршруту в Сибирь. Там, на берегах Ангары, они ежедневно отстаивают у тайги и безжалостного государства свое право на жизнь.

Х. Хоссейни «Бегущий за ветром»

Проникновенная история о дружбе и верности, о предательстве и искуплении, об ужасах войны и вторжении «Талибана». Книга была экранизирована, а фильм номинировали на «Оскар». Несмотря на то, что в Афганистане фильм запрещен к показу, автор продолжил писать. Его миссия — донести до мира правду о том, как живут люди в его родной стране. Книги «И эхо летит по горам» и «Тысяча сияющих солнц» заставили читателей по всему миру плакать над красотой и болью тех, кто, казалось бы, живет так далеко. Халед Хоссейни стал не только проводником в мир удивительной культуры и традиций, но и одним из современных авторов, которому не безразлично будущее.

Г. Робертс «Шантарам»

Основой для книги послужили события жизни автора. Это исповедь человека, который вырвался из австралийской тюрьмы и провел большую часть жизни в Индии. Учился выживать и отказывался от привычных планов в трудных и порою невыносимых условиях.

Н. Абгарян «Манюня»

Добрая и смешная книга о дружбе, семье и счастье. Главные героини — Наринэ и Маня. С девочками читатели возвращаются в детство, где суровая бабушка, дача и первая любовь. Эта книга напоминает, как важна семья. Подойдёт для любого возраста, но лучше читать её после 16 лет, чтобы вспомнить своё детство.

А чему отдаёте предпочтение вы? Будем рады узнать, какие книги заставили вас задуматься, а какие развлечься. Приходите в библиотеку! Мы наконец-то открылись для читателей!

Оксана КОСТИКОВА, библиотекарь Библиотеки для молодёжи.

ПРИМИ УЧАСТИЕ

АССАМБЛЕЯ ЖЕНЩИН-РУКОВОДИТЕЛЕЙ ПРОВОДИТ КОНКУРСЫ

Под патронатом Совета Федерации и Государственной Думы Федерального Собрания Российской Федерации проходят Всероссийские конкурсы Общероссийской «Ассамблеи женщин-руководителей».

Все конкурсы Ассамблеи ориентируют руководителей на высокотехнологичное производство и его постоянное обновление, на создание новых высокотехнологичных, хорошо оплачиваемых рабочих мест.

К участию в конкурсах Ассамблеи приглашаются руководители предприятий малого и среднего бизнеса, различных сфер деятельности, отраслей науки, образования, здравоохранения, культуры, руководители исполнительных органов власти, общественных организаций. Принимать участие во Всероссийских конкурсах имеют право лучшие руководители предприятий и организаций региона.

Победителям Всероссийских конкурсов в мае 2021 года в Нижнем Новгороде будут вручены награды, утвержденные Координационным Советом Общероссийской «Ассамблеи женщин-руководителей».

Более подробная информация, в том числе условия участия и положения о конкурсах Ассамблеи, размещена на сайте **awdrussia.ru.**

В случае принятия решения об участии в конкурсе Ассамблеи администрация города Железногорска просит руководителей организаций уведомить администрацию о принятом решении по электронной почте egekong@mail.ru до 7 июля 2020 года.

Пресс–группа администрации города

НОРМАТИВНЫЕ ДОКУМЕНТЫ

ПОСТАНОВЛЕНИЕ

АДМИНИСТРАЦИИ ГОРОДА ЖЕЛЕЗНОГОРСКА № 1239 от 25.06.2020г. «О внесении изменений в постановление администрации города Железногорска от 22.02.2012 № 334».

Руководствуясь Уставом города Железногорска Курской области, в связи с изменением состава конкурсной комиссии по проведению открытого конкурса на право заключения договора на размещение нестационарного сезонного объекта мелкорозничной торговой сети на территории города Железногорска, Администрация города Железногорска ПОСТАНОВЛЯЕТ:

1. Внести в постановление администрации города Железногорска от 22.02.2012 № 334 «Об утверждении порядка проведения открытого конкурса на право заключения договора на размещение сезонного объекта мелкорозничной торговой сети на территории города Железногорска» изменение следующего содержания:

- приложение № 3 изложить в новой редакции согласно приложению.

2. Контроль за исполнением настоящего постановления возложить на первого заместителя Главы Администрации города Железногорска И.М. Ефремова.

3. Постановление вступает в силу после его официального опубликования.

Глава города Железногорска Д.В. КОТОВ

Приложение к постановлению Администрации города Железногорска от 25.06.2020г. № 1239

Состав конкурсной комиссии по проведению открытого конкурса на право заключения договора на размещение нестационарного сезонного объекта мелкорозничной торговой сети на территории города Железногорска

Ефремов Игорь Михайлович	первый заместитель Главы Администрации города Железногорска (председатель комиссии);
Зайцева Олеся Юрьевна	начальник отдела потребительского рынка и развития предпринимательства Администрации города Железногорска (заместитель председателя комиссии);
Янишевская Татьяна Ивановна	главный специалист - эксперт отдела потребительского рынка и развития предпринимательства Администрации города Железногорска (секретарь комиссии).
Члены комиссии:	
Иванова Ольга Витальевна	начальник Управления муниципального имущества Администрации города Железногорска;
Приходько Наталия Владимировна	начальник управления архитектуры и градостроительства градостроительства Администрации города Железногорска;
Купаев Олег Игоревич	начальник отдела жилищно-коммунального хозяйства, развития энергосбережения коммунальной инфраструктуры Управления городского хозяйства Администрации города Железногорска;
Солнцев Андрей Николаевич	начальник управления по безопасности, противодействию коррупции и взаимодействию с правоохранительными органами Администрации города Железногорска.

ИЗВЕЩЕНИЕ

О ПРОВЕДЕНИИ СОБРАНИЯ О СОГЛАСОВАНИИ МЕСТОПОЛОЖЕНИЯ ГРАНИЦЫ ЗЕМЕЛЬНОГО УЧАСТКА

Кадастровым инженером Соловьевой Г. М., квалификационный аттестат № 46-10-33, являющимся членом СРО КИ Ассоциация «Союз кадастровых инженеров» (уникальный реестровый номер кадастрового инженера в реестре членов СРО КИ №А-1615) и работником ООО «Курская служба недвижимости», почтовый адрес: 305016, Курская область, город Курск, улица Павлуновского, д. 7 «а», тел. 89155133139, e-mail: «ksn_gel2018@mail.ru», в отношении земельного участка с кадастровым номером 46:30:000028:3198, расположенного по адресу: Курская область, г. Железногорск, ГСК-1, Линия 14, участок № 31, выполняются кадастровые работы по уточнению местоположения границы и площади земельного участка.

Заказчиком кадастровых работ является: Шмырева Надежда Викторовна, проживающая по адресу: Курская область, город Железногорск, ул. Ленина, д. 54/2, кв 42. тел. 89606981006.

Собрание заинтересованных лиц по вопросу согласования местоположения границы состоится по адресу: Курская область, г. Железногорск, ГСК-1, Линия 14, участок № 31. Возле гаража №31 в 10.00 ч. 3 августа 2020г.

С проектом межевого плана можно ознакомиться по адресу: Курская область, город Железногорск, улица Димитрова, д. 19, ООО «Курская служба недвижимости».

Возражения по проекту межевого плана и требования о проведении согласования местоположения границ земельных участков на местности принимаются со 2 июля по 2 августа 2020г. по адресу: Курская область, город Железногорск, улица Димитрова, д. 19, ООО «Курская служба недвижимости».

Смежные земельные участки, с правообладателями которых требуется согласовать местоположение границы: все заинтересованные лица (кадастровый квартал 46:30:000028). При проведении согласования местоположения границ при себе необходимо иметь документ, удостоверяющий личность, а также документы о правах на земельный участок.

ИЗВЕЩЕНИЕ

о проведении открытого конкурса на право заключения договора на размещение нестационарного сезонного объекта мелкорозничной торговой сети на территории города Железногорска для реализации выпечки в 2020 – 2021 годах.

1. Наименование, место нахождения, почтовый адрес и адрес электронной почты, номер контактного телефона Организатора.

Администрация города Железногорска.

Место нахождения, почтовый адрес: 307170, Российская Федерация, Курская область, город Железногорск, улица Ленина, д. № 52, кабинеты № 430, № 429.

Адрес электронной почты: atorg46@yandex.ru

Номер контактного телефона: 8 (47148) 4-65-36, 8 (47148) 2-50-88.

2. Начальная (минимальная) цена предмета открытого конкурса на право заключения договора на размещение нестационарного сезонного объекта мелкорозничной торговой сети на территории города Железногорска для реализации выпечки (далее Конкурс) (начального размера платы за 1 кв.м. торгового места в день):

- за лоты № 1, 2 - 21 рубль 08 копеек, при этом за весь сезон цена лота составит: 23019 рублей 36 копеек (за каждый).

3. Место (адрес), площадь территории, предоставляемой для размещения объекта, условия и сроки (период) размещения объекта.

Номер лота	Место размещения (адрес)	Площадь территории
Места для реализации выпечки:		
1	ул. Ленина в районе дома № 12	4
2	ул. Ленина в районе дома № 23	4

Условием размещения объекта является соответствие участника Конкурса конкурсным условиям, указанным в конкурсной документации.

Срок работы сезонных объектов мелкорозничной торговой сети для реализации выпечки – с 1 сентября 2020 года по 31 мая 2021 года.

4. Расчет, порядок и сроки внесения платы за право на заключение договора на размещение объекта.

Сумма платы определяется путем умножения размера платы за 1 кв.м. торгового места, определенного в соответствии с отчетом независимого оценщика от 28.01.2020 № 46/01-20, площади территории, предоставляемой для размещения сезонного объекта мелкорозничной торговой сети и количества дней функционирования объекта.

С победителем Конкурса в течение трех дней с момента подписания протокола заключается договор на размещение сезонного объекта мелкорозничной торговой сети на территории города Железногорска.

В течение двух рабочих дней со дня заключения договора победитель Конкурса вносит на единый счет бюджета города Железногорска, открытый в УФК по Курской области плату за весь период сезонной торговли. В случае, если победитель Конкурса не вносит оплату в установленный срок, договор считается расторгнутым и Организатор вправе передать данное право участнику Конкурса, заявке которого присвоен второй номер.

5. Срок, место и порядок предоставления конкурсной документации.

Предоставление конкурсной документации осуществляется с 13 июля 2020 года по 11 августа 2020 года с 9-00 до 13-00 часов и с 14-00 до 17-00 часов по московскому времени (ежедневно, исключая выходные и праздничные дни) по адресу: Российская Федерация, Курская область, город Железногорск, улица Ленина, д. № 52, кабинеты № 430, № 429, тел. 8 (47148) 4-65-36, 8 (47148) 2-50-88.

Официальный сайт, на котором размещена для ознакомления документация о Конкурсе: Интернет http://www.adminzhel.ru.

6. Место, дата и время начала и окончания подачи заявок на участие в Конкурсе, а также об оформлении участия в Конкурсе.

Прием заявок осуществляется с 13 июля 2020 года по 11 августа 2020 года с 9-00 до 13-00 часов и с 14-00 до 17-00 часов по московскому времени (ежедневно, исключая выходные и праздничные дни) по адресу: Российская Федерация, Курская область, город Железногорск, улица Ленина, д. № 52, кабинеты № 430, № 429 , тел. 8 (47148) 4-65-36, 8 (47148) 2-50-88.

Заявка на участие в Конкурсе подается в письменном виде в запечатанном конверте. На конверте указывается наименование Конкурса (номер лота), на участие в котором подается данная заявка, наименование юридического лица, индивидуального предпринимателя, подающего заявку, почтовый адрес, по которому осуществляется связь.

Участник Конкурса вправе подать только одну заявку в отношении каждого предмета Конкурса (лота).

Документы, представленные в составе заявки на участие в Конкурсе, участнику Конкурса не возвращаются.

Поданные на участие в Конкурсе заявки регистрируются Организатором в соответствующем журнале с указанием регистрационного номера, даты и времени подачи заявки.

Участник Конкурса при отправке заявки на участие в Конкурсе по почте несет риск того, что такая заявка будет доставлена по неправильному адресу, позже даты и времени, указанных в извещении о проведении открытого Конкурса. Полученные после окончания срока подачи заявок конверты с заявками вскрываются Конкурсной комиссией и в течение трех рабочих дней возвращаются адресатам.

При поступлении заявки на участие в Конкурсе, выдается (направляется почтой) расписка в получении конверта с заявкой на участие в Конкурсе.

Лица, осуществляющие хранение конвертов с заявками, не вправе допускать повреждение таких конвертов до момента их вскрытия.

7. Место, дата и время вскрытия конвертов с заявками на участие в Конкурсе и порядок определения победителя (критерии оценки).

Российская Федерация, Курская область, г. Железногорск, ул. Ленина, д. 52, кабинет № 212, 12 августа 2020 года в 15-00 часов по московскому времени.

Конкурсной комиссией осуществляется выявление лучших заявок в соответствии со следующими критериями:

Наименование критерия	Значимость критерия в %	Максимальный весовой коэффициент критерия не более 1,0
1. Размер платы за право заключения договора на размещение объекта за 1 кв.м. за один день торговли (не ниже установленной организатором Конкурса)	35	0,35
2. Внешний вид и оформление объекта	30	0,30
3. Качество услуг торговли, ассортимент реализуемой продукции, функционально-технологическое решение нестационарного сезонного объекта мелкорозничной торговой сети	20	0,20
4. Количество рабочих мест, которые будут созданы в случае размещения нестационарного сезонного объекта мелкорозничной торговой сети	15	0,15

Конкурсная комиссия осуществляет оценку и сопоставление заявок участников, допущенных к участию в Конкурсе по вышеназванным критериям. Срок оценки и сопоставления заявок не может превышать пяти рабочих дней со дня подписания протокола рассмотрения заявок.

Весовой коэффициент критерия №1 «Размер платы за право размещения нестационарных сезонных объектов мелкорозничной торговли и (или) сезонных предприятий за 1 кв.м. за один день торговли» рассчитывается как отношение оплаты соответствующего участника конкурса, к размеру максимальной оплаты, предложенной участниками Конкурса, умноженное на показатель значимости данного критерия т.е. на 0,35 (35 %).

При оценке по критериям №2, №3, №4 будут учитываться представленные претендентом подтверждающие документы (в случае их непредставления, Конкурсная комиссия по соответствующему критерию присвоит участнику Конкурса нулевое значение).

Каждым членом комиссии каждой заявке выставляется значение от 0 до 10 исходя из предложений и документов, представленных в заявке участника Конкурса.

Весовой коэффициент по критериям №2, №3, №4 определяется как среднее арифметическое оценок в баллах всех членов конкурсной Комиссии, присвоенных по каждому критерию, умноженное на показатель значимости критерия.

Общий весовой коэффициент участника конкурса рассчитывается путем сложения весовых коэффициентов, присвоенных соответствующему участнику Конкурса по критериям №1, №2, №3, №4.

На основании результатов оценки и сопоставления заявок Конкурсной комиссией каждой заявке относительно других по мере уменьшения выгодности условий за право на размещение объекта присваивается порядковый номер.

Победитель конкурса определяется на основании результатов рассмотрения заявок на участие в конкурсе и оценки конкурсных предложений участников конкурса, указанных в заявках, путем прямого ранжирования (1-е, 2-е, 3-е место и т.д.). Победителем Конкурса признается участник Конкурса, который предложил наиболее выгодные условия и наибольшую плату за право на заключение договора на размещение объекта и заявке которого присвоен первый номер по итогам ранжирования.

Если по результатам оценки и сопоставления заявок установлено, что два или более участника конкурса предложили равные условия за право на заключение договора на размещение объекта, то победителем признается тот участник Конкурса, чья заявка на участие в Конкурсе была зарегистрирована ранее.

ИЗВЕЩЕНИЕ

о проведении открытого конкурса на право заключения договора на размещение нестационарного сезонного объекта мелкорозничной торговой сети на территории города Железногорска для реализации живой рыбы в 2020 – 2021 годах

1. Наименование, место нахождения, почтовый адрес и адрес электронной почты, номер контактного телефона Организатора.

Администрация города Железногорска.

Место нахождения, почтовый адрес: 307170, Российская Федерация, Курская область, город Железногорск, улица Ленина, д. № 52, кабинеты № 430, № 429.

Адрес электронной почты: atorg46@yandex.ru

Номер контактного телефона: 8 (47148) 4-65-36, 8 (47148) 2-50-88.

2. Начальная (минимальная) цена предмета открытого конкурса на право заключения договора на размещение нестационарного сезонного объекта мелкорозничной торговой сети на территории города Железногорска для реализации живой рыбы (далее Конкурс) (начальный размер платы за 1 кв.м. торгового места в день):

- за лоты с № 1 по № 3 – 15 рублей 66 копеек, при этом за весь сезон цена лотов составит: 19919 рублей 52 копейки (за каждый);

- за лот № 4 – 14 рублей 05 копеек, при этом за весь сезон цена лота составит 17998 рублей 80 копеек.

3. Место (адрес), площадь территории, предоставляемой для размещения объекта, условия и сроки (период) размещения объекта.

Номер лота	Место размещения (адрес)	Площадь территории
Места для реализации живой рыбы:		
1	в районе ТЦ «Матис» по ул. Димитрова, 5	6
2	в районе ТЦ «Матис» по ул. Димитрова, 5	6
3	в районе д. № 80 по ул. Ленина	6
4	в районе д. № 15 по ул. Гагарина	6

Условием размещения объекта является соответствие участника Конкурса конкурсным условиям, указанным в конкурсной документации.

Срок работы сезонных объектов мелкорозничной торговой сети для реализации живой рыбы - с 01 октября 2020 года по 30 апреля 2021 года.

4. Расчет, порядок и сроки внесения платы за право на заключение договора на размещение объекта.

Сумма платы определяется путем умножения размера платы за 1 кв.м. торгового места, определенного в соответствии с отчетом независимого оценщика от 28.01.2020 № 45/01-20, площади территории, предоставляемой для размещения сезонного объекта мелкорозничной торговой сети и количества дней функционирования объекта.

С победителем Конкурса в течение трех дней с момента подписания протокола заключается договор на размещение сезонного объекта мелкорозничной торговой сети на территории города Железногорска.

В течение двух рабочих дней со дня заключения договора победитель Конкурса вносит на единый счет бюджета города Железногорска, открытый в УФК по Курской области плату за весь период сезонной торговли. В случае, если победитель Конкурса не вносит оплату в установленный срок, договор считается расторгнутым и Организатор вправе передать данное право участнику Конкурса, заявке которого присвоен второй номер.

5. Срок, место и порядок предоставления конкурсной документации.

Предоставление конкурсной документации осуществляется с 14 августа 2020 года по 14 сентября 2020 года с 9-00 до 13-00 часов и с 14-00 до 17-00 часов по московскому времени (ежедневно, исключая выходные и праздничные дни) по адресу: Российская Федерация, Курская область, город Железногорск, улица Ленина, д. № 52, кабинеты № 430, № 429, тел. 8 (47148) 4-65-36, 8 (47148) 2-50-88.

Официальный сайт, на котором размещена для ознакомления документация о Конкурсе: Интернет http://www.adminzhel.ru.

6. Место, дата и время начала и окончания подачи заявок на участие в Конкурсе, а также об оформлении участия в Конкурсе.

Прием заявок осуществляется с 14 августа 2020 года по 14 сентября 2020 года с 9-00 до 13-00 часов и с 14-00 до 17-00 часов по московскому времени (ежедневно, исключая выходные и праздничные дни) по адресу: Российская Федерация, Курская область, город Железногорск, улица Ленина, д. № 52, кабинеты № 430, № 429 , тел. 8 (47148) 4-65-36, 8 (47148) 2-50-88.

Заявка на участие в Конкурсе подается в письменном виде в запечатанном конверте. На конверте указывается наименование Конкурса (номер лота), на участие в котором подается данная заявка, наименование юридического лица, индивидуального предпринимателя, подающего заявку, почтовый адрес, по которому осуществляется связь.

Участник Конкурса вправе подать только одну заявку в отношении каждого предмета Конкурса (лота).

Документы, представленные в составе заявки на участие в Конкурсе, участнику Конкурса не возвращаются.

Поданные на участие в Конкурсе заявки регистрируются Организатором в соответствующем журнале с указанием регистрационного номера, даты и времени подачи заявки.

Участник Конкурса при отправке заявки на участие в Конкурсе по почте несет риск того, что такая заявка будет доставлена по неправильному адресу, позже даты и времени, указанных в извещении о проведении открытого Конкурса. Полученные после окончания срока подачи заявок конверты с заявками вскрываются Конкурсной комиссией и в течение трех рабочих дней возвращаются адресатам.

При поступлении заявки на участие в Конкурсе, выдается (направляется почтой) расписка в получении конверта с заявкой на участие в Конкурсе.

Лица, осуществляющие хранение конвертов с заявками, не вправе допускать повреждение таких конвертов до момента их вскрытия.

7. Место, дата и время вскрытия конвертов с заявками на участие в Конкурсе и порядок определения победителя (критерии оценки).

Российская Федерация, Курская область, г. Железногорск, ул. Ленина, д. 52, кабинет № 212, 15 сентября 2020 года в 15-00 часов по московскому времени.

Конкурсной комиссией осуществляется выявление лучших заявок в соответствии со следующими критериями:

Наименование критерия	Значимость критерия в %	Максимальный весовой коэффициент критерия не более 1,0
1. Размер платы за право заключения договора на размещение объекта за 1 кв.м. за один день торговли (не ниже установленной организатором Конкурса)	35	0,35
2. Внешний вид и оформление объекта	30	0,30
3. Качество услуг торговли, ассортимент реализуемой продукции, функционально-технологическое решение нестационарного сезонного объекта мелкорозничной торговой сети	20	0,20
4. Количество рабочих мест, которые будут созданы в случае размещения нестационарного сезонного объекта мелкорозничной торговой сети	15	0,15

Конкурсная комиссия осуществляет оценку и сопоставление заявок участников, допущенных к участию в Конкурсе по вышеназванным критериям. Срок оценки и сопоставления заявок не может превышать пяти рабочих дней со дня подписания протокола рассмотрения заявок.

Весовой коэффициент критерия №1 «Размер платы за право размещения нестационарных сезонных объектов мелкорозничной торговли и (или) сезонных предприятий за 1 кв.м. за один день торговли» рассчитывается как отношение оплаты соответствующего участника конкурса, к размеру максимальной оплаты, предложенной участниками Конкурса, умноженное на показатель значимости данного критерия т.е. на 0,35 (35 %).

При оценке по критериям №2, №3, №4 будут учитываться представленные претендентом подтверждающие документы (в случае их непредставления, Конкурсная комиссия по соответствующему критерию присвоит участнику Конкурса нулевое значение).

Каждым членом комиссии по каждой заявке по критериям выставляется значение от 0 до 10 исходя из предложений и документов, представленных в заявке участника Конкурса.

Весовой коэффициент по критериям №2, №3, №4 определяется как среднее арифметическое оценок в баллах всех членов конкурсной Комиссии, присвоенных по каждому критерию, умноженное на показатель значимости критерия.

Общий весовой коэффициент участника конкурса рассчитывается путем сложения весовых коэффициентов, присвоенных соответствующему участнику Конкурса по критериям №1, №2, №3, №4.

На основании результатов оценки и сопоставления заявок Конкурсной комиссией каждой заявке относительно других по мере уменьшения выгодности условий за право на размещение объекта присваивается порядковый номер.

Победитель конкурса определяется на основании результатов рассмотрения заявок на участие в конкурсе и оценки конкурсных предложений участников конкурса, указанных в заявках, путем прямого ранжирования (1-е, 2-е, 3-е место и т.д.). Победителем Конкурса признается участник Конкурса, который предложил наиболее выгодные условия и наибольшую плату за право на заключение договора на размещение объекта и заявке которого присвоен первый номер по итогам ранжирования.

Если по результатам оценки и сопоставления заявок установлено, что два или более участника конкурса предложили равные условия за право на заключение договора на размещение объекта, то победителем признается тот участник Конкурса, чья заявка на участие в Конкурсе была зарегистрирована ранее.

10 ИЮЛЯ, ПЯТНИЦА

ПЕРВЫЙ

05.00, 09.25 Доброе утро 12+
09.00, 12.00, 15.00 Новости 12+
09.55, 02.25 Модный приговор 6+
10.55 Жить здорово! 16+
12.15 Время покажет 16+
15.15, 03.10 Давай поженимся! 16+
16.00, 03.50 Мужское / Женское 16+
18.00 Вечерние новости 12+
18.40 На самом деле 16+
19.40 Поле чудес 16+
21.00 Время 12+
21.30 Фабрика звезд 12+
23.20 Х/ф **«БЛИЗНЯШКИ»** 16+
01.00 Наедине со всеми 16+

РОССИЯ 1

05.00, 09.30 Утро России 12+
09.00, 14.30, 21.05 Вести. Местное время 12+
09.55 О самом главном 12+
11.00, 14.00, 17.00, 20.00 Вести 12+
11.30 Судьба человека с Борисом Корчевниковым 12+
12.40, 18.40 60 минут 12+
14.50, 03.15 Т/с **«ТАЙНЫ СЛЕДСТВИЯ»** 12+
17.15 Андрей Малахов. Прямой эфир 16+
21.20 Измайловский парк 16+
23.45 Х/ф **«РЯБИНЫ ГРОЗДЬЯ АЛЫЕ»** 16+

НТВ

05.10 Т/с **«МОСКВА. ТРИ ВОКЗАЛА»** 16+
06.00 Утро. Самое лучшее 16+
08.00, 10.00, 13.00, 16.00, 19.00 Сегодня 12+
08.25, 10.25 Т/с **«МОРСКИЕ ДЬЯВОЛЫ. РУБЕЖИ РОДИНЫ»** 16+
13.25 Чрезвычайное происшествие 16+
13.55 Т/с **«МОРСКИЕ ДЬЯВОЛЫ. СЕВЕРНЫЕ РУБЕЖИ»** 16+
16.25 ДНК 16+
17.20 Жди меня 12+
18.20, 19.40 Т/с **«МЕНТОВСКИЕ ВОЙНЫ»** 12+
00.25 Квартирник НТВ у Маргулиса 16+
01.25 Квартирный вопрос 0+
02.15 Х/ф **«ДОМОВОЙ»** 16+
03.55 Дело врачей 16+

ЦЕНТР

06.00 Настроение 12+
08.20 Х/ф **«ГОЛУБАЯ СТРЕЛА»** 0+
10.15 Д/ф «Леонид Агутин. От своего «Я» не отказываюсь» 12+
11.30, 14.30, 17.50 События
11.50 Т/с **«ОНА НАПИСАЛА УБИЙСТВО»** 12+
13.40, 05.05 Мой герой. Елена Камбурова 12+
14.50 Город новостей 12+
15.05 Т/с **«ПУАРО АГАТЫ КРИСТИ»** 12+
16.55 Хроники московского быта. Петля и пуля 12+
18.20 Х/ф **«ПОСЛЕДНИЙ МЕНТ»** 12+
22.00, 02.15 В центре событий 16+
23.10 Приют комедиантов 12+
00.50 Д/ф «Закулисные войны в кино» 12+
01.35 Д/ф «Битва за наследство» 12+
03.15 Петровка, 38 16+
03.30 Х/ф **«СЫН»** 16+
05.45 Салон 16+

РОССИЯ К

06.30 Письма из Провинции 12+
07.00 Легенды мирового кино 12+
07.30, 14.10, 19.35 Д/с «Ключ к разгадке древних сокровищ» 12+
08.20 Жизнь замечательных идей 12+
08.45 Х/ф **«ЗВЕРОБОЙ»** 16+
10.00 Наблюдатель 12+
11.00 Х/ф **«ВСЁ ЭТО – РИТМ»** 12+
12.15 Д/ф «Германия. Замок Розенштайн» 12+
12.40 Academia 12+
13.30 Искусственный отбор 12+
15.00 Спектакль «Сорок первый. Opus Posth» 12+
16.30 Красивая планета 12+
16.45 Шедевры русской музыки 12+
17.40 Ты и я 12+
18.05 Полиглот 12+
18.50 Больше, чем любовь 12+
20.25 Спокойной ночи, малыши! 0+
20.40 Один на один со зрителем 12+
21.10, 01.45 Искатели 12+
21.55 Х/ф **«НЬЮ-ЙОРК, НЬЮ-ЙОРК»** 12+
00.40 Квартет Уэйна Шортера на Стокгольмском джазовом фестивале 12+
02.30 Мультфильмы для взрослых 18+

Пятый канал

05.00, 09.00, 13.00 Известия 12+
05.45, 06.30, 07.15, 08.10, 09.25, 09.35, 10.25 Т/с **«КАРПОВ-2»** 16+
11.25, 12.20, 13.25 Т/с **«КАРПОВ-3»** 16+
13.40, 14.35, 15.30, 16.25 Т/с **«ПЛЯЖ»** 12+
17.25, 18.20 Т/с **«ГРУППА ZETA»** 16+
19.15, 20.05, 20.55, 21.40, 22.25, 23.20, 00.05, 00.45 Т/с **«СЛЕД»** 12+
01.35, 02.10, 02.35, 03.00, 03.20, 03.45, 04.20, 04.50 Т/с **«ДЕТЕКТИВЫ»** 16+

ТНТ

07.00, 07.20, 07.45, 08.00, 08.30 ТНТ. Gold 16+
08.55 Просыпаемся по-новому 16+
09.00 Дом-2. Lite 16+
10.15 Дом-2. Остров любви 16+
11.30 Бородина против Бузовой 16+
12.30 Дом-2. Спаси свою любовь 16+
13.30, 14.00 Т/с **«УЛИЦА»** 16+
14.30, 15.00, 15.30, 16.00 Т/с **«РЕАЛЬНЫЕ ПАЦАНЫ»** 16+
16.30, 17.00, 17.30, 18.00 Т/с **«УНИВЕР. НОВАЯ ОБЩАГА»** 16+
18.30, 19.00, 19.30 Т/с **«ИНТЕРНЫ»** 16+
20.00 Comedy Woman. Дайджест 16+
21.00 Комеди Клаб. Дайджест 16+
22.00, 22.30 ХБ 16+
23.00 Дом-2. Город любви 16+
00.00 Дом-2. После заката 16+
01.00 Такое кино! 16+
01.30, 02.30, 03.20 Stand up 16+
04.15, 05.05 Открытый микрофон 16+
06.00, 06.25 ТНТ. Best 16+

МАТЧ!

06.00 Д/ф «Вся правда про…» 12+
06.30 Д/ф «Драмы большого спорта» 16+
07.00, 08.55, 11.50, 14.20, 16.25, 20.25 Новости 12+
07.05, 16.50, 22.00 Все на Матч! Прямой эфир. Аналитика. Интервью. Эксперты12+
09.00 Футбольное столетие. Евро. 1960 г. 12+
09.30 Футбол. Чемпионат Европы- 1960 г. Финал. СССР - Югославия. Трансляция из Франции 0+
11.55 Еврокубки. Финальная серия. Специальный обзор 12+
12.25, 13.20 Все на Футбол! 12+
13.00 Футбол. Лига чемпионов. Жеребьёвка 1/4 финала. Прямая трансляция из Швейцарии 12+
14.00 Футбол. Лига Европы. Жеребьёвка 1/4 финала. Прямая трансляция из Швейцарии 12+
14.25 Регби. Лига Ставок - Чемпионат России. «Енисей-СТМ» (Красноярск) - «ВВА-Подмосковье» (Монино). Прямая трансляция 12+
16.30 Восемь лучших. Специальный обзор 12+
18.05 Журнал Тинькофф РПЛ. Перед туром 12+
18.25 Футбол. Чемпионат Белоруссии. «Смолевичи» - «Ислочь» (Минский район). Прямая трансляция 12+
20.30 Все на Футбол! Афиша 16+
21.30 Футбол. Лига Чемпионов. Лига Европы. Жеребьёвка 1/4 финала. Трансляция из Швейцарии 0+
22.55 Футбол. Чемпионат Испании. Прямая трансляция 12+
00.55 Д/ф «Родман. Плохой хороший парень» 16+
03.00 Футбол. Чемпионат Португалии. «Спортинг» - «Санта-Клара» 0+
05.00 Д/ф «Место силы» 12+
05.30 Команда мечты 12+

ЗВЕЗДА

06.05 Х/ф **«ПОДКИДЫШ»** 0+
07.35, 08.20 Х/ф **«ЖИЗНЬ И УДИВИТЕЛЬНЫЕ ПРИКЛЮЧЕНИЯ РОБИНЗОНА КРУЗО»** 0+
08.00, 13.00, 18.00, 21.15 Новости дня 16+
09.50, 10.05, 13.20, 14.05, 18.40, 21.30 Т/с **«1943»** 12+
10.00, 14.00 Военные новости 16+
22.50 Х/ф **«РЫСЬ»** 16+
00.45 Х/ф **«ЛЬВИНАЯ ДОЛЯ»** 12+
02.30 Х/ф **«ВЫЙТИ ЗАМУЖ ЗА КАПИТАНА»** 0+
04.00 Х/ф **«СВЕТЛЫЙ ПУТЬ»** 0+
05.30 Д/с «Москва фронту» 12+

КАРУСЕЛЬ

05.00 Ранние пташки. «Рикки Зум. Полный вперёд!» 0+
06.55, 07.30 Чик-зарядка 0+
07.00 С добрым утром, малыши! 0+
07.35 М/с «Маша и Медведь» 0+
08.25 М/с «Бурёнка Даша» 0+
08.30 М/с «Маленькое королевство» Бена и Холли» 0+
09.20, 03.55 Букварий 0+
09.25 М/ф «Трое из Простоквашино» 0+
09.45 М/ф «Каникулы в Простоквашино» 0+
10.00 М/ф «Бобик в гостях у Барбоса» 0+
10.10 М/ф «Хитрая ворона» 0+
10.20 Лабораториум. Маленькие исследователи 0+
10.25 М/с «Непоседа Зу» 0+
11.15, 23.45 М/с «Смешарики. Пин-код» 6+
12.10 М/с «Приключения Ам Няма» 0+
12.15 М/с «Тобот Атлон» 6+
12.40 М/с «Трансформеры. Кибервселенная» 6+
13.05 М/с «Ниндзяго» 6+
13.25 М/с «Аркадий Паровозов спешит на помощь!» 0+
13.30 М/с «Турбозавры» 0+
14.00 Полезные советы 6+
14.05 М/с «ЛЕГО Сити» 0+
14.10 М/с «Лео и Тиг» 0+
14.55 Говорим без ошибок 0+
15.00 М/с «Инспектор Гаджет» 6+
15.40 Вкусняшки Шоу 0+
15.55 М/с «Сказочный патруль» 0+
16.55 ТриО! 0+
17.05 М/с «44 котёнка» 0+
17.30 Простая наука 6+
17.35 М/с «Оранжевая корова» 0+
18.20 М/с «Катя и Эф. Куда-угодно-дверь» 0+
19.15 М/с «Лунтик и его друзья» 0+
20.10 М/с «Зебра в клеточку» 0+
20.30 Спокойной ночи, малыши! 0+
20.40 М/с «Кошечки-собачки» 0+
20.50 М/с «Фиксики» 0+
22.30 М/с «С.О.Б.Е.З» 6+
22.55 М/с «Губка Боб Квадратные штаны» 6+

ОТР

04.35, 07.00 Большая страна 12+
05.30 Д/ф «Россия. Далее везде. Завтра начинается сегодня» 12+
06.00 Домашние животные с Григорием Манёвым 12+
06.30 Фигура речи 12+
07.05, 17.05, 23.55 Д/ф «Я - человек» 12+
08.00, 16.00 Т/с **«ПРАКТИКА»** 12+
08.50, 16.50 Медосмотр 12+
09.00, 15.05 Календарь 12+
09.40, 15.45 Среда обитания 12+
09.50, 22.00 Имею право! 12+
10.00, 22.25 Т/с **«ЧЕРЧИЛЛЬ. НОЧНОЙ ВИЗИТ»** 16+
11.30, 18.30 Вспомнить всё 12+
12.00, 13.00, 15.00, 17.00, 18.00, 20.00 Новости 12+
12.05, 13.15, 19.00, 20.20 ОТРажение 12+
18.05 Служу Отчизне 12+
00.45 Звук 12+
01.55 Х/ф **«НЕУДАЧНИК АЛЬФРЕД, ИЛИ ПОСЛЕ ДОЖДЯ ПЛОХАЯ ПОГОДА»** 12+
03.30 Х/ф **«ДЕВУШКА С ХАРАКТЕРОМ»** 0+

СТВ

06.15, 08.50, 10.20, 14.50, 18.50, 20.50 Телемагазин 12+
06.25, 08.55, 11.55, 16.25 Хронограф 12+
06.30, 09.00, 12.00, 16.30 Будни 12+
07.00 Т/с **«МОРОЗОВ»** 16+
08.00 Д/ф «Тайны разведки» 16+
09.30 Д/ф «В мире секретных знаний» 12+
10.30 Мультфильмы 0+
11.00 Т/с **«СМЕРТЬ ШПИОНАМ»** 16+
12.30 Д/ф «В мире секретных знаний» 12+
15.00 Т/с **«АДЪЮТАНТЫ ЛЮБВИ»** 12+
17.00 Д/ф «Яд. Достижение эволюции» 12+
19.00, 21.00 Поздравляем... 0+
18.00 Т/с **«МОРОЗОВ»** 16+
19.25, 19.55, 20.25, 21.25, 21.55, 23.55 Хронограф 12+
19.30, 20.00, 20.30, 21.30, 22.00, 00.00 Будни 12+
03.00 «Ночь на СТВ» 12+

11 ИЮЛЯ, СУББОТА

ПЕРВЫЙ

06.00 Доброе утро. Суббота 12+
09.00 Играй, гармонь любимая! 12+
09.45 Слово пастыря 0+
10.00, 12.00 Новости 12+
10.15 Тамара Синявская. Созвездие любви 12+
11.15, 12.15 Видели видео? 6+
13.50 На дачу! 6+
15.00 День семьи, любви и верности 12+
18.00, 21.20 Сегодня вечером 16+
21.00 Время 12+
23.00 Х/ф **«ХИЩНИК»** 16+
00.55 Наедине со всеми 16+
02.20 Модный приговор 6+
03.05 Давай поженимся! 16+
03.45 Мужское / Женское 16+

РОССИЯ 1

05.00 Утро России. Суббота 12+
08.00 Вести. Местное время 12+
08.20 Местное время. Суббота 12+
08.35 По секрету всему свету 12+
09.00 Всероссийский потребительский проект «Тест» 12+
09.25 Пятеро на одного 12+
10.10 Сто к одному 12+
11.00 Вести 12+
11.30 100ЯНОВ 12+
12.30 Доктор Мясников 12+
13.40 Х/ф **«МЕЗАЛЬЯНС»** 12+
18.00 Привет, Андрей! 12+
20.00 Вести в субботу 12+
21.00 Х/ф **«СУДЬБА ОБМЕНУ НЕ ПОДЛЕЖИТ»** 12+
01.05 Х/ф **«ЛЖЕСВИДЕТЕЛЬНИЦА»** 16+

НТВ

05.25 Т/с **«МОСКВА. ТРИ ВОКЗАЛА»** 16+
06.15 Т/с **«ПЛЯЖ»** 12+
08.00, 10.00, 16.00, 19.00 Сегодня 12+
08.15 Готовим с Алексеем Зиминым 0+
08.45 Кто в доме хозяин 12+
09.25 Едим дома 0+
10.20 Главная дорога 16+
11.00 Живая еда с Сергеем Малозёмовым 12+
12.00 Квартирный вопрос 0+
13.00 НашПотребНадзор 16+
14.10 Поедем, поедим! 0+
15.00 Своя игра 0+
16.20 Следствие вели... 16+
19.25 Секрет на миллион 16+
23.10 Х/ф **«СЕЛФИ»** 16+
01.05 Дачный ответ 0+
02.00 Х/ф **«РУССКИЙ БУНТ»** 16+
04.00 Дело врачей 16+

ЦЕНТР

06.10 Х/ф **«ПЕРВЫЙ ТРОЛЛЕЙБУС»** 0+
07.45 Православная энциклопедия 6+
08.10 Полезная покупка 16+
08.20 Короли эпизода. Иван Рыжов 12+
09.05, 11.45 Х/ф **«МОЯ ЛЮБИМАЯ СВЕКРОВЬ. МОСКОВСКИЕ КАНИКУЛЫ»** 12+
11.30, 14.30 События 12+
13.10, 14.45 Х/ф **«ЗАМУЖ ПОСЛЕ ВСЕХ»** 12+
17.20 Х/ф **«СРОК ДАВНОСТИ»** 12+
21.00, 04.20 Постскриптум 16+
22.15 90-е. БАБ 16+
23.05 Прощание. Михаил Евдокимов 16+
23.50 Удар властью. Павел Грачёв 16+
00.30 Гудбай, Америка? 16+
00.55 Хроники московского быта. Последняя рюмка 12+
01.40 Хроники московского быта. Непутёвая дочь 12+
02.20 Хроники московского быта. Двоеженцы 12+
03.00 Хроники московского быта. Нервная слава 12+
03.40 Хроники московского быта. Петля и пуля 12+
05.25 Линия защиты 16+

РОССИЯ К

06.30 Библейский сюжет 12+
07.00 М/ф «Как грибы с горохом воевали». «Тайна третьей планеты» 12+
08.10 Х/ф **«СТОЯНКА ПОЕЗДА – ДВЕ МИНУТЫ»** 0+
09.20 Обыкновенный концерт 12+
09.50 Передвижники. Григорий Мясоедов 12+
10.20 Х/ф **«НЬЮ-ЙОРК, НЬЮ-ЙОРК»** 12+
12.55, 01.20 Д/ф «Небесные охотники» 12+
13.50 Леонард Бернстайн 12+
14.45 Х/ф **«МАЛЕНЬКОЕ ОДОЛЖЕНИЕ»** 12+
16.05 Д/с «Предки наших предков» 12+
16.50 Д/ф «Роман со временем» 12+
17.45 Х/ф **«КАПИТАН ФРАКАСС»** 12+
20.00 Д/ф «Юл Бриннер» 12+
20.45 Х/ф **«ЖЕНЩИНА ФРАНЦУЗСКОГО ЛЕЙТЕНАНТА»** 0+
22.45 Спектакль «Вечер с Достоевским» 12+
00.10 Жаки Террасон в концертном зале «Олимпия» 12+
02.10 Искатели 12+

Пятый канал

05.00, 05.20, 05.50, 06.20, 06.45, 07.15 Т/с **«ДЕТЕКТИВЫ»** 16+
07.55, 00.50 Х/ф **«ПРИНЦЕССА НА БОБАХ»** 12+
10.00, 10.55, 11.40, 12.35 Т/с **«СВОИ»** 16+
13.25, 14.15, 15.00, 15.50, 16.40, 17.20, 18.15, 19.00, 19.50, 20.55, 21.40, 22.25, 23.15, 00.00, 02.45, 03.20, 04.00, 04.40 Т/с **«СЛЕД»** 12+

ТНТ

07.00, 01.05 ТНТ Music 16+
07.20, 07.45, 08.00, 08.30 ТНТ. Gold 16+
09.00, 09.30, 10.00, 10.30 Т/с **«САШАТАНЯ»** 16+
10.55 Просыпаемся по-новому 16+
11.00 Битва дизайнеров 16+
12.00, 12.30, 13.00, 13.30, 14.00, 14.30, 15.00, 15.30, 16.00, 16.30 Т/с **«ФИЗРУК»** 16+
17.00, 01.35 Х/ф **«ОКЕЙ, ЛЕКСИ!»** 18+
18.40, 19.00, 20.00, 21.00 Однажды в России. Спецдайджест 16+
22.00 Женский Стендап 16+
23.00 Дом-2. Город любви 16+
00.00 Дом-2. После заката 16+
03.05, 03.55 Stand up 16+
04.45, 05.35 Открытый микрофон 16+
06.25 ТНТ. Best 16+

МАТЧ!

06.00 Д/ф «Вся правда про…» 12+
06.30 Профессиональный бокс. Дэнни Гарсия против Ивана Редкача. Бой за титул чемпиона мира в полусреднем весе по версии WBC. Трансляция из США 16+
08.30, 12.35, 15.05, 17.05, 22.25, 00.40 Все на Матч! Прямой эфир. Аналитика. Интервью. Эксперты 12+
09.00 Лига Ставок. Вечер бокса. Альберт Батыргазиев против Армена Атаева. Бой за титул WBA Asia в первом лёгком весе. Трансляция из Москвы 16+
11.00, 15.00, 17.00 Новости 12+
11.05 Все на Футбол! Афиша 12+
12.05 Футбол на удалёнке 12+
13.10 Тот самый бой. Александр Поветкин 12+
13.40 Профессиональный бокс. Владимир Кличко против Александра Поветкина. Бой за титулы WBA, IBF и WBO в супертяжёлом весе. Трансляция из Москвы 16+
15.55 Формула-1. Гран-при Штирии. Квалификация. Прямая трансляция из Австрии 12+
18.25 Футбол. Тинькофф Российская Премьер-лига. «Ахмат» (Грозный) - «Зенит» (Санкт-Петербург). Прямая трансляция 12+
20.25 Футбол. Тинькофф Российская Премьер-лига. «Сочи» - «Спартак» (Москва). Прямая трансляция 12+
22.40 Футбол. Чемпионат Италии. «Ювентус» - «Аталанта». Прямая трансляция 12+
01.10 Футбол. Чемпионат Италии. «Лацио» - «Сассуоло» 0+
03.10 Футбол. Чемпионат Испании 0+
05.00 Д/ф «Место силы» 12+
05.30 Команда мечты 12+

ЗВЕЗДА

06.00 Мультфильмы 0+
07.05, 08.15 Х/ф **«РОДНАЯ КРОВЬ»** 16+
08.00, 13.00, 18.00 Новости дня 16+
09.00 Легенды музыки 6+
09.30 Легенды кино 6+
10.15 Д/с «Загадки века с Сергеем Медведевым» 12+
11.05 Улика из прошлого 16+
11.55 Не факт! 6+
12.30 Круиз-контроль 6+
13.20 Д/с «Сделано в СССР» 6+
13.35 СССР. Знак качества с Гариком Сукачевым 12+
14.25 Х/ф **«ЖИВЕТ ТАКОЙ ПАРЕНЬ»** 0+
16.15 Х/ф **«ЖЕНАТЫЙ ХОЛОСТЯК»** 0+
18.10 Задело! 12+
18.25 Х/ф **«ДАЧНАЯ ПОЕЗДКА СЕРЖАНТА ЦЫБУЛИ»** 12+
20.00 Х/ф **«ДВОЙНОЙ КАПКАН»** 12+
22.55 Х/ф **«ТИХАЯ ЗАСТАВА»** 16+
00.45 Х/ф **«ЖИЗНЬ И УДИВИТЕЛЬНЫЕ ПРИКЛЮЧЕНИЯ РОБИНЗОНА КРУЗО»** 0+
02.10 Х/ф **«ИНСПЕКТОР УГОЛОВНОГО РОЗЫСКА»** 0+
03.40 Х/ф **«БУДНИ УГОЛОВНОГО РОЗЫСКА»** 12+
05.05 Д/ф «Западная Сахара. Несуществующая страна» 12+
05.35 Д/с «Москва фронту» 12+

КАРУСЕЛЬ

05.00 М/с «Приключения Тайо» 0+
06.55, 07.30 Чик-зарядка 0+
07.00 С добрым утром, малыши! 0+
07.35 М/с «Лунтик и его друзья» 0+
08.55, 14.00 М/с «Пластилинки» 0+
09.00 Еда на ура! 0+
09.20 М/с «Малышарики. Танцуем и поём!» 0+
09.25 М/с «Царевны» 0+
10.45, 16.05 ТриО! 0+
11.00 М/с «Ангел Бэби» 0+
12.45 М/ф «Обезьянки» 0+
13.15 М/с «Новые приключения кота Леопольда» 0+
14.05 Ералаш 0+
15.20 Говорим без ошибок 0+
15.25, 16.10 М/с «Супер Ралли» 0+
16.55 Простая наука 6+
17.00 М/с «Барбоскины» 0+
19.00 Х/ф **«ДИКИЕ ЛЕБЕДИ»** 0+
20.00 М/с «Оранжевая корова» 0+
20.30 Спокойной ночи, малыши! 0+
20.45 М/с «Простоквашино» 0+
22.05 М/с «Радужно-бабочково-единорожная кошка» 6+
22.30 М/с «С.О.Б.Е.З» 6+
22.55 М/с «Губка Боб Квадратные штаны» 6+
23.45 М/с «Смешарики. Пин-код» 6+

ОТР

05.05, 12.00 Большая страна 12+
06.00, 19.15 Вспомнить всё 12+
06.30 Фигура речи 12+
07.00 От прав к возможностям 12+
07.15, 04.40 За дело! 12+
08.00 Д/ф «Книжные аллеи. Адреса и строки. Петербург Мандельштама» 6+
08.30 Д/ф «Прохоровка. Танковая дуэль» 6+
09.00 Новости Совета Федерации 12+
09.10 Гамбургский счёт 12+
09.40 Х/ф **«ФАНТАЗИИ ВЕСНУХИНА»** 0+
10.45, 16.45 Среда обитания 12+
11.00, 13.00, 15.00, 19.00 Новости 12+
11.05 Мультикультурный Татарстан 12+
11.30 Дом «Э» 12+
13.05, 15.05 Т/с **«МОРОЗОВ»** 16+
17.00 Концерт «Вот и стало обручальным…» 12+
18.40 Д/ф «Лесной спецназ» 12+
19.40 Культурный обмен 12+
20.20 Х/ф **«НЕУДАЧНИК АЛЬФРЕД, ИЛИ ПОСЛЕ ДОЖДЯ ПЛОХАЯ ПОГОДА»** 12+
21.50 Звук 12+
23.40 Х/ф **«ДЕВУШКА С ХАРАКТЕРОМ»** 0+
01.00 Х/ф **«ТРУФФАЛЬДИНО ИЗ БЕРГАМО»** 0+
03.10 Х/ф **«МЕНЯЛЫ»** 0+

СТВ

06.15, 08.50, 10.20, 14.50, 18.50, 20.50 Телемагазин 12+
06.25, 08.55, 11.55, 16.25 Хронограф 12+
06.30, 09.00, 12.00, 16.30 Будни 12+
07.00 Т/с **«МОРОЗОВ»** 16+
08.00 Д/ф «Яд. Достижение эволюции» 12+
09.30 Д/ф «В мире секретных знаний» 12+
10.30, 17.30 Мультфильмы 0+
10.55 Т/с **«ДЕВУШКИ ИЗ АНЗАК»** 16+
12.30 Д/ф «Моя родная молодость» 12+
15.00, 01.00 Т/с **«АДЪЮТАНТЫ ЛЮБВИ»** 12+
17.00, 19.00, 21.00 Поздравляем… 0+
18.00 Т/с **«МОРОЗОВ»** 16+
19.30, 20.00, 20.30, 22.00, 22.30, 23.00, 00.00 Будни. Суббота. 12+
21.30, 23.30, 00.30 «Железногорский журнал» 12+
02.00 Х/ф **«ОЖИДАНИЯ ПОЛКОВНИКА ШАЛЫГИНА»** 12+
03.30 «Ночь на СТВ» 12+

12 ИЮЛЯ, ВОСКРЕСЕНЬЕ

ПЕРВЫЙ

06.00, 10.00, 12.00 Новости 12+
06.10 Т/с **«ТОНКИЙ ЛЕД»** 16+
07.50 Часовой 12+
08.15 Здоровье 16+
09.20 Непутевые заметки 12+
10.15 Жизнь других 12+
11.15, 12.15 Видели видео? 6+
13.50 На дачу! 6+
15.00 Моя мама готовит лучше! 0+
16.00 Большие гонки 12+
17.25 Русский ниндзя 12+
19.15 Три аккорда 16+
21.00 Время 12+
22.00 Dance Революция 12+
23.45 Х/ф **«ЖИЗНЬ ПИ»** 6+
01.50 Наедине со всеми 16+
03.15 Мужское / Женское 16+

РОССИЯ 1

04.25, 01.30 Х/ф **«МЕЧТАТЬ НЕ ВРЕДНО»** 12+
06.00, 03.15 Х/ф **«ПОСЛЕДНЯЯ ЖЕРТВА»** 12+
08.00 Местное время. Воскресенье 12+
08.35 Устами младенца 12+
09.20 Когда все дома с Тимуром Кизяковым 12+
10.10 Сто к одному 12+
11.00 Вести 12+
11.30 Х/ф **«НЕ БЫЛО БЫ СЧАСТЬЯ–2»** 12+
15.30 Х/ф **«ОГОНЬ, ВОДА И РЖАВЫЕ ТРУБЫ»** 12+
20.00 Вести недели 12+
22.00 Москва. Кремль. Путин 12+
22.40 Воскресный вечер с Владимиром Соловьёвым 12+

НТВ

05.20 Т/с **«МОСКВА. ТРИ ВОКЗАЛА»** 16+
06.10, 00.20 Т/с **«ПЛЯЖ»** 12+
08.00, 10.00, 16.00, 19.00 Сегодня 12+
08.15 У нас выигрывают! 12+
10.20 Первая передача 16+
11.00 Чудо техники 12+
11.50 Дачный ответ 0+
13.00 НашПотребНадзор 16+
14.00 Однажды... 16+
15.00 Своя игра 0+
16.20 Следствие вели... 16+
19.40 Ты не поверишь! 16+
20.35 Звезды сошлись 16+
22.10 Основано на реальных событиях 16+
03.20 Их нравы 0+
03.45 Дело врачей 16+

ЦЕНТР

05.50 Х/ф **«ГОЛУБАЯ СТРЕЛА»** 0+
07.20 Фактор жизни 12+
07.45 Полезная покупка 16+
08.10 10 самых... Самые бедные бывшие жёны 16+
08.40 Х/ф **«СЫН»** 16+
10.35 Д/ф «Нина Сазонова. Основной инстинкт» 12+
11.30, 00.10 События 12+
11.45 Х/ф **«ЖЕНЩИНЫ»** 0+
13.50 Смех с доставкой на дом 12+
14.30 Московская неделя 12+
15.00 Хроники московского быта. Личные маньяки звёзд 12+
15.55 Прощание. Марис Лиепа 16+
16.50 Д/ф «Женщины Олега Даля» 16+
17.40 Х/ф **«ВТОРАЯ ПЕРВАЯ ЛЮБОВЬ»** 12+
21.30, 00.25 Х/ф **«ОЗНОБ»** 12+
01.15 Петровка, 38 16+
01.25 Х/ф **«ВСЁ К ЛУЧШЕМУ»** 12+
04.35 Д/ф «Леонид Агутин. От своего «Я» не отказываюсь» 12+
05.30 Московская неделя 12+

РОССИЯ К

06.30 М/ф «Межа». «Рикки Тикки Тави». «Каникулы Бонифация» 12+
07.35 Х/ф **«ОСЕННЯЯ ИСТОРИЯ»** 12+
10.10 Обыкновенный концерт 12+
10.40 Х/ф **«ДАЛЕКО–ДАЛЕЧЕ...»** 12+
11.55 Острова 12+
12.40 Письма из Провинции 12+
13.05, 01.25 Диалоги о животных 12+
13.50 Леонард Бернстайн 12+
14.45 Дом ученых 12+
15.15 Х/ф **«ЛЮБОВЬ В ГОРОДЕ»** 12+
17.00 Апостол Пётр 12+
18.00 Д/ф «Мир Александры Пахмутовой» 12+
18.45 Романтика романса 12+
19.50 Х/ф **«СМЕРТЬ ПОД ПАРУСОМ»** 0+
22.00 Опера «Садко» 12+
00.05 Х/ф **«МАЛЕНЬКОЕ ОДОЛЖЕНИЕ»** 12+
02.05 Искатели 12+

Пятый канал 5

05.00, 05.15, 05.55, 06.30, 07.10 Т/с **«СЛЕД»** 12+
08.00, 08.55, 09.45, 10.45, 23.25, 00.20, 01.10, 02.05 Т/с **«КРИМИНАЛЬНОЕ НАСЛЕДСТВО»** 16+
11.45, 12.45, 13.40, 14.40, 15.40, 16.35, 17.30, 18.30, 19.25, 20.25, 21.25, 22.25 Т/с **«ИНСПЕКТОР КУПЕР»** 16+
02.55, 03.35, 04.20 Т/с **«ГОРОД ОСОБОГО НАЗНАЧЕНИЯ»** 16+

ТНТ

07.00, 07.20, 07.45, 08.00, 08.30 ТНТ. Gold 16+
09.00, 09.30, 10.00, 10.30 Т/с **«САШАТАНЯ»** 16+
10.55 Просыпаемся по-новому 16+
11.00 Перезагрузка 16+
12.00, 13.00, 14.00, 15.00, 16.00 Комеди Клаб. Спецдайджест 16+
17.00, 02.10 Х/ф **«ПИНГВИНЫ МИСТЕРА ПОППЕРА»** 0+
18.55, 20.00, 21.00 Однажды в России. Спецдайджест 16+
22.00, 03.50, 04.40 Stand up 16+
23.00 Дом-2. Город любви 16+
00.00 Дом-2. После заката 16+
01.05 Такое кино! 16+
01.35 ТНТ Music 16+
05.30 Открытый микрофон 16+
06.15, 06.40 ТНТ. Best 16+

МАТЧ!

06.00 Д/ф «Вся правда про…» 12+
06.30 Футбол. Тинькофф Российская Премьер-лига. «Арсенал» (Тула) - «Тамбов» 0+
08.20, 10.55, 22.25, 00.40 Все на Матч! Прямой эфир. Аналитика. Интервью. Эксперты 12+
08.55 Футбол. Чемпионат Италии. «Брешиа» - «Рома» 0+
11.30 Автоспорт. Российская серия кольцевых гонок. «Смоленское кольцо». Туринг. Гонка 1. Прямая трансляция 12+
12.35 После Футбола с Георгием Черданцевым 12+
13.55 Футбол. Тинькофф Российская Премьер-лига. «Оренбург» - «Ростов». Прямая трансляция 12+
15.55, 18.15 Новости 12+
16.00 Формула-1. Гран-при Штирии. Прямая трансляция из Австрии 12+
18.25 Футбол. Тинькофф Российская Премьер-лига. ЦСКА - «Рубин» (Казань). Прямая трансляция 12+
20.25 Футбол. Тинькофф Российская Премьер-лига. «Краснодар» - «Урал» (Екатеринбург). Прямая трансляция 12+
22.40 Футбол. Чемпионат Италии. «Наполи» - «Милан». Прямая трансляция 12+
01.10 Автоспорт. Российская серия кольцевых гонок. «Смоленское кольцо». Туринг. Гонка 2 0+
02.30 Реальный спорт. Лёгкая атлетика 12+
03.30 Формула-1. Гран-при Штирии. Трансляция из Австрии 0+

ЗВЕЗДА

06.00 Х/ф **«ДАЧНАЯ ПОЕЗДКА СЕРЖАНТА ЦЫБУЛИ»** 12+
07.20 Х/ф **«ШЕЛ ЧЕТВЕРТЫЙ ГОД ВОЙНЫ...»** 0+
09.00 Новости недели с Юрием Подкопаевым 12+
09.25 Служу России 12+
09.55 Военная приемка 6+
10.45 Скрытые угрозы 12+
11.30 Д/с «Секретные материалы» 12+
12.20 Код доступа 12+
13.05 Д/с «Оружие Победы» 6+
13.40 Д/ф «Легенды госбезопасности. Борис Соколов. Подвиг государственной важности» 16+
14.30 Т/с **«НА РУБЕЖЕ. ОТВЕТНЫЙ УДАР»** 16+
18.00 Главное с Ольгой Беловой 12+
19.25 Д/с «Легенды советского сыска» 16+
23.30 Х/ф **«ПЛАТА ЗА ПРОЕЗД»** 12+
01.15 Х/ф **«ЖЕНАТЫЙ ХОЛОСТЯК»** 0+
02.40 Х/ф **«ЖИВЕТ ТАКОЙ ПАРЕНЬ»** 0+
04.20 Х/ф **«РОДНАЯ КРОВЬ»** 16+

КАРУСЕЛЬ

05.00 М/с «Кокоша - маленький дракон» 0+
06.55, 07.30 Чик-зарядка 0+
07.00 С добрым утром, малыши! 0+
07.35 М/с «Джинглики» 0+
08.55, 14.00 М/с «Пластилинки» 0+
09.00 Съедобное или несъедобное 0+
09.20 М/с «Малышарики. Танцуем и поём!» 0+
09.25 М/с «Фееринки» 0+
10.45 Проще простого! 0+
11.00 М/с «Буба» 6+
11.45 М/с «Готовим с Бубой» 0+
12.30 Букабу 0+
12.45 М/ф «Обезьянки» 0+
13.15 М/с «Лунтик и его друзья» 0+
14.05 Ералаш 16+
15.20 Говорим без ошибок 0+
15.25, 16.10 М/с «Фиксики» 0+
16.05 ТриО! 0+
16.55 Простая наука 6+
17.00 М/с «Приключения Барби в доме мечты» 0+
17.45 М/с «Три кота» 0+
19.15 М/с «Сказочный патруль. Хроники чудес» 0+
20.30 Спокойной ночи, малыши! 0+
20.45 М/с «Оранжевая корова» 0+
22.05 М/с «Радужно-бабочково-единорожная кошка» 6+
22.30 М/с «С.О.Б.Е.З» 6+
22.55 М/с «Губка Боб Квадратные штаны» 6+
23.45 М/с «Смешарики. Пин-код» 6+

ОТР

05.20, 12.00 Клёвое дело 12+
06.00 Вспомнить всё 12+
06.30 Большая наука России 12+
07.00, 00.00 Потомки 12+
07.30 Служу Отчизне 12+
08.00 Д/ф «Книжные аллеи. Адреса и строки. Петербург Бианки» 6+
08.30, 18.00 Д/ф «Прохоровка. Танковая дуэль» 6+
09.00 За дело! 12+
09.40 Х/ф **«ФАНТАЗИИ ВЕСНУХИНА»** 0+
10.45, 16.45 Среда обитания 12+
11.00, 13.00, 15.00, 19.00 Новости 12+
11.05 Домашние животные с Григорием Манёвым 12+
11.30, 17.00 Имею право! 12+
12.40 Д/ф «Прохоровское сражение» 12+
13.05, 15.05 Т/с **«МОРОЗОВ»** 16+
17.30 Гамбургский счёт 12+
19.15 Большое интервью 12+
19.40 Х/ф **«ТРУФФАЛЬДИНО ИЗ БЕРГАМО»** 0+
21.55 Х/ф **«МЕНЯЛЫ»** 0+
23.30 Фигура речи 12+
00.30 От прав к возможностям 12+

СТВ

06.15, 08.50, 10.20, 11.50, 14.50, 18.50, 20.50 Телемагазин 12+
06.30, 09.00, 16.30 Будни. Суббота 12+
07.00, 17.30 Мультфильмы 0+
07.30, 09.30 «Слово», «Православный календарь»
08.00 Т/с **«МОРОЗОВ»** 16+
10.00 Д/ф «Моя родная молодость» 12+
11.00 Т/с **«ДЕВУШКИ ИЗ АНЗАК»** 16+
12.00, 18.25 «Железногорский журнал» 12+
12.30 Д/ф «Моя родная молодость» 12+
15.00, 00.30 Т/с **«АДЪЮТАНТЫ ЛЮБВИ»** 12+
17.00, 19.00, 21.00 Поздравляем…0+
18.00 Новое время 12+
19.30, 20.00, 20.30, 21.30, 22.00, 00.00 Спортивное обозрение 12+
01.30 Х/ф **«СОКРОВИЩА ЕРМАКА»** 6+)
03.00 «Ночь на СТВ» 16+

В ПФР ОТВЕЧАЮТ НА ВОПРОСЫ О «ДЕТСКИХ» ВЫПЛАТАХ

В Пенсионный фонд поступают вопросы по выплатам на детей до 3 лет и от 3 до 16 лет. Специалисты ответили на наиболее распространенные из них.

– Если ребенку исполнится три года с апреля по июнь, можно ли получить и ежемесячную, и единовременную выплаты?

- Да, можно.

• Если ребенку исполнится три года в апреле, то семья может получить ежемесячную выплату в размере 5 тыс. руб. за апрель, а также единовременную выплату в размере 10 тыс. руб. после 1 июня.

• Если ребенку исполнилось три года в мае, то за апрель и май семья может получить ежемесячную выплату в размере 5 тыс. руб. (всего – 10 тыс. руб.), а также единовременную выплату в размере 10 тыс. руб. после 1 июня.

• Если ребенку исполнится три года в июне, то семья может получить ежемесячную выплату в размере 5 тыс. руб. за апрель, май и июнь (всего – 15 тыс. руб.), а также единовременную выплату в размере 10 тыс. руб. после 1 июня.

– Зависят ли выплаты от доходов семьи?

- Выплаты предоставляются из федерального бюджета, не зависят от доходов семьи, наличия работы и получения заработной платы, а также получения каких-либо пенсий, пособий, социальных выплат и иных мер социальной поддержки.

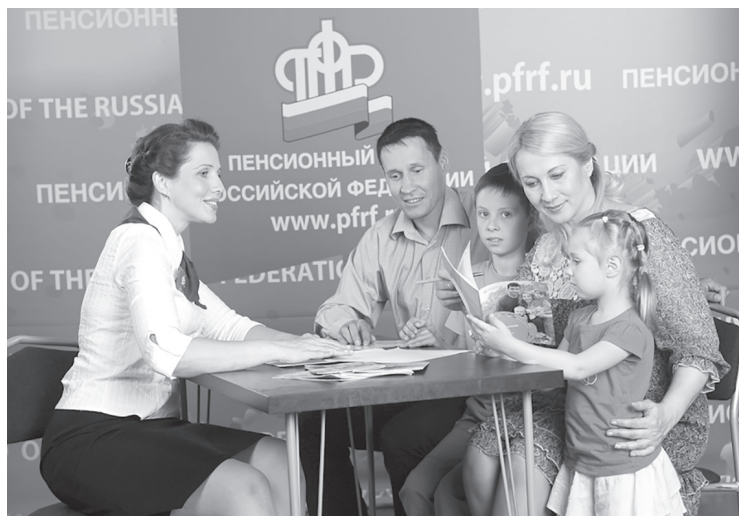

– Учитываются ли данные выплаты при назначении иных мер социальной поддержки, в том числе пособия на детей с 3 до 7 лет?

- Нет, выплаты не учитываются в доходах при определении права семьи на другие меры социальной поддержки.

– Если ребенку исполняется 16 лет в конце июня, можно ли получить выплату?

- Да, можно. Согласно законодательству, право на единовременную выплату должно возникнуть до 1 июля 2020 года. Если ребенку исполняется 16 лет 30 июня, семья имеет право на выплату.

– На что важно обратить внимание при подаче заявления?

- Помощь оказывается гражданам России. Если родители утратили гражданство РФ, выплата не предоставляется. Поддержка оказывается гражданам России, проживающим на ее территории. Если российская семья живет за пределами страны, единовременная выплата не предоставляется. Опекуны ребенка могут оформить единовременную выплату только лично обратившись в клиентскую службу Пенсионного фонда России или в многофункциональный центр. В заявлении указывается номер актовой записи о рождении ребёнка, а не номер бланка свидетельства о рождении. В заявлении указываются данные банковского счета заявителя, поскольку выплата не может осуществляться на счет другого лица.

– Если решение по моему заявлению на выплаты детям до 3 лет и от 3 до 16 лет удовлетворено, но деньги на счёт не зачислены, что это значит и что делать в такой ситуации?

- Это значит, что банковские реквизиты (номер лицевого счёта) были указаны неверно, либо заявитель указал банковский счёт другого лица. В этом случае вам необходимо сообщить правильные реквизиты – номер банковского счёта, открытого на гражданина, подавшего заявление.

Обращаться следует в клиентские службы районов Курской области или в Центр по выплате Пенсионного фонда РФ, находящийся по адресу: Курск, ул.Мирная, 20, телефоны: 8(4712)39-62-80, 54-58-24, 54-58-31, электронная почта: 056034@056.PFR.ru.

Повторное заявление на выплату подавать не нужно!

– В каких ситуациях выплата не осуществляется?

- Лишение или ограничение заявителя родительских прав в отношении ребенка. Смерть ребенка, в связи с рождением которого возникло право на единовременную выплату. Представление недостоверных сведений.

– До какого числа можно подать заявление на выплату?

- Заявления на выплаты принимаются до 1 октября 2020 года.

МУЗЕЙ ПОЛУЧИЛ ЦЕННЫЕ ЭКСПОНАТЫ

Сотрудники геолого-маркшейдерского управления Михайловского ГОКа передали в музей истории и трудовой славы комбината необычные находки, возраст которых около 200 млн лет

Причудливые моллюски аммониты, белемниты и грифеи были обнаружены на вскрышных горизонтах карьера. Вместе с этими экземплярами времен юрского периода музей получил в дар от геологов природные минералы: пириты, кварцы, марказиты и древние кораллы.

По словам **начальника гидрогеологического участка геолого–маркшейдерского управления МГОКа Анастасии Степановой,** такие находки попадаются гидрогеологам буквально каждый день. И самые интересные экземпляры земля хранит в юрских отложениях.

Заведующая музеем истории и трудовой славы Михайловского ГОКа Дина Панкратова поблагодарила работников предприятия за ценные подарки:

— Принесенные гидрогеологами образцы станут изюминкой экспозиции. На такие вещи посетители всегда обращают внимание, останавливаются, чтобы детально их рассмотреть. Сложно представить, что на месте нашего карьера и города когда-то было море. А найденные раковины древних моллюсков – прямое доказательство этому.

УПЛАТИТЬ НДФЛ ЗА 2019 ГОД НУЖНО ДО 15 ИЮЛЯ

Отчитаться о полученных в 2019 году доходах необходимо до 30 июля текущего года

Однако срок уплаты НДФЛ в 2020 году не изменился - выполнить свою обязанность по уплате НДФЛ необходимо **до 15 июля 2020 года,** несмотря на более поздний срок представления самой декларации.

Напоминаем, что представить декларацию по форме 3-НДФЛ необходимо в налоговый орган по месту своего учета. Это следует сделать, если в 2019 году налогоплательщик продал недвижимость (транспорт, землю), которая была в собственности меньше минимального срока владения, получил дорогие подарки не от близких родственников, выиграл в лотерею, сдавал имущество в аренду или получал доход от зарубежных источников и т.д.

Также сдать декларацию должны индивидуальные предприниматели, нотариусы, занимающиеся частной практикой, адвокаты, учредившие адвокатские кабинеты, и другие.

Доход необходимо задекларировать самостоятельно, если налоговый агент не удержал НДФЛ при его выплате и не сообщил в налоговый орган о невозможности удержать налог. Если же он выполнил эту обязанность, то налоговый орган самостоятельно рассчитает сумму налога и направит уведомление, на основании которого необходимо будет уплатить НДФЛ в срок, указанный в уведомлении.

Предельный срок представления декларации 30 июля 2020 года не распространяется на получение имущественных, социальных налоговых вычетов. В этом случае направить декларацию можно в любое время в течение года.

Удобнее всего заполнять декларацию по форме 3-НДФЛ онлайн с помощью сервиса «Личный кабинет налогоплательщика для физических лиц». Большая часть информации уже предзаполнена. Также сдать декларацию можно через мобильное приложение «Налоги ФЛ», доступное на iOS и Android, которое позволяет сформировать и отправить документ буквально в несколько кликов.

Доступ к сервису «Личный кабинет налогоплательщика для физических лиц», размещенному на сайте ФНС России (www.nalog.ru) осуществляется одним из трех способов:

1. С помощью логина и пароля, указанных в регистрационной карте.

Получить регистрационную карту вы можете лично в любом налоговом органе России, независимо от места постановки на учет. При обращении в налоговый орган при себе необходимо иметь документ, удостоверяющий личность (например, общегражданский паспорт).

Получение доступа к сервису для лиц, не достигших 14 лет, осуществляется законными представителями (родителями, усыновителями, опекунами) при условии предъявления свидетельства о рождении (иного документа, подтверждающего полномочия) и документа, удостоверяющего личность представителя.

Если логин и пароль были вами получены ранее, но вы их утратили, следует обратиться в любой налоговый орган России с документом, удостоверяющим личность.

С 15 июня 2020 года прием в налоговых органах осуществляется только по предварительной записи через интернет-сервис ФНС России «Онлайн запись на прием в налоговый орган» или через Мобильное приложение «Налоги ФЛ». Запись в электронном виде доступна в круглосуточном режиме.

Записаться на личный прием посредством онлайн-записи могут все граждане, в том числе не зарегистрированные в личном кабинете. Для этого на главной странице сайта ФНС России (**nalog.ru**) необходимо выбрать пункт «Онлайн запись на прием в налоговый орган».

Записаться на прием также можно через Единый Контакт-центр ФНС России по номеру телефона 8 (800) 222-22-22.

2. С помощью квалифицированной электронной подписи.

Квалифицированный сертификат ключа проверки электронной подписи должен быть выдан Удостоверяющим центром, аккредитованным Минкомсвязи России, и может храниться на любом носителе: жестком диске, USB-ключе или смарт-карте.

С помощью учетной записи Единой системы идентификации и аутентификации (ЕСИА) – реквизитов доступа, используемых для авторизации на Едином портале государственных и муниципальных услуг. Внимание! Авторизация возможна только для пользователей, которые обращались для получения реквизитов доступа лично в одно из мест присутствия операторов ЕСИА. Мобильное приложение доступно для скачивания в Google Play и App Store.

СВОБОДА ОТ НАЛОГОВ

Специалисты ИФНС №3 по Курской области рассказали, от каких налогов за II квартал 2020 года освободили пострадавших лиц

Президент РФ подписал Федеральный закон от 08.06.2020 №172-ФЗ «О внесении изменений в часть вторую Налогового кодекса Российской Федерации», который освобождает юридических лиц и индивидуальных предпринимателей, пострадавших от коронавируса, от уплаты налогов, сборов, страховых взносов за отчетные налоговые периоды, относящиеся ко II кварталу 2020 года.

Обращаем внимание, что налогоплательщики не освобождены от представления налоговых деклараций с исчисленными суммами налогов.

Кому положена мера поддержки

Проверить возможность получения меры поддержки в виде освобождения от исполнения обязанности по уплате налогов, авансовых платежей по налогам, сборам и страховым взносам поможет специальный сервис «Проверка возможности освобождения от уплаты налогов» на сайте ФНС России.

Согласно Федеральному закону №172, освобождены от уплаты налогов следующие категории налогоплательщиков:

- индивидуальные предприниматели, занятые в наиболее пострадавших отраслях, перечень которых утвержден Постановлением Правительства РФ от 3 апреля 2020 г. №434 «Об утверждении перечня отраслей российской экономики, в наибольшей степени пострадавших в условиях ухудшения ситуации в результате распространения новой коронавирусной инфекции»;

- юридические лица, которые включены на основании налоговой отчетности за 2018 год в реестр МСП, занятые в наиболее пострадавших отраслях экономики, перечень которых утвержден Постановлением Правительства №434;

- юридические лица, включенные в реестр социально ориентированных некоммерческих организаций (реестр размещен на сайте Минэкономразвития России nko.economy.gov.ru), которые с 2017 года являются получателями грантов Президента РФ, субсидий и грантов в рамках специальных программ. Их реализуют федеральные органы исполнительной власти, органы исполнительной власти субъектов РФ, органы местного самоуправления, исполнители общественно полезных услуг, поставщики социальных услуг централизованные религиозные организации, учрежденные ими социально ориентированные некоммерческие организации, а также религиозные организации, входящие в структуру централизованных религиозных организаций

- некоммерческие юридические лица, включенные в реестр некоммерческих организаций, в наибольшей степени пострадавших из-за распространения новой коронавирусной инфекции

От каких платежей за II квартал 2020 освободят

Для освобождения от уплаты налогов налогоплательщику делать ничего не нужно. Налоговый орган самостоятельно обнулит все исчисленные в представленных декларациях суммы, и в вашем состоянии расчетов с бюджетом данные отражаться не будут.

Если льгота на вас распространяется, не забудьте про НДС, налог на игорный бизнес и НДФЛ за сотрудников: эти налоги нужно уплатить в установленные налоговым законодательством сроки.

Налоги на доходы

Налог	Период списания
Налог на прибыль организаций	- Ежемесячные авансовые платежи, которые нужно заплатить во II квартале 2020 года - Авансовые платежи за 4 месяца, 5 месяцев и 6 месяцев 2020 года, за вычетом ранее начисленных авансов за период 3 месяца - Авансовые платежи за первое полугодие, за вычетом авансовых платежей за I квартал
ЕСХН	Авансовый платёж за отчетное полугодие 2020 года* *Авансовый платеж засчитывается в счет уплаты ЕСХН по итогам 2020 года
Налог, уплачиваемый при УСН	Авансовый платёж за полугодие 2020 года, уменьшенный на сумму авансового платежа за первый квартал
ЕНВД	Налог за второй квартал 2020 года
НДФЛ за себя для ИП, нотариусов, адвокатов и других специалистов частной практики	Авансовый платёж за первое полугодие 2020 года, уменьшенный на сумму платежа за I квартал
ПСН	Из срока, на который приобретён патент, исключаются все календарные дни, выпавшие на апрель, май и июнь 2020 года* *если приобретенный патент включал месяцы, приходящиеся на этот период, то будет произведен пересчет, и налоговый орган уведомит об этом налогоплательщика

Для всех налогов, кроме ЕНВД и патента, действует общее правило: авансовые платежи засчитываются при дальнейшем расчёте суммы платежа и уплаты налога. Например, при расчёте авансового платежа по УСН за 9 месяцев сумму авансового платежа за полугодие нужно считать уплаченной и уменьшить на неё платёж за 9 месяцев.

Имущественные налоги

Освобождение от уплаты предусмотрено по налогам и авансовым платежам за период владения объектами налогообложения с 1 апреля по 30 июня 2020 года:

Налог	Вид объекта
Налог на имущество организаций	Для всех объектов
Транспортный и земельный налоги	Для транспортных средств и земельных участков, которые используются или предназначены для использования в предпринимательской или уставной деятельности
Налог на имущество физлиц	Для недвижимости, используемой или предназначенной для использования в предпринимательской деятельности

От налога освобождаются только те объекты, которые используются или предназначены для использования в предпринимательской или уставной деятельности.

Страховые взносы

В отношении выплат в пользу физических лиц в период с апреля по июнь 2020 года включительно будут действовать нулевые тарифы по страховым взносам на обязательное пенсионное страхование, на обязательное медицинское страхование и на страхование на случай временной нетрудоспособности и в связи с материнством. Нулевые тарифы будут действовать как в пределах установленной величины по соответствующему виду страхования.

Пострадавшие ИП не освобождаются от уплаты страховых взносов в фиксированном размере за себя, но их сумма снижена. Фиксированный платеж на обязательное пенсионное страхование за 2020 год составит 20138 рублей вместо 32448 рублей. Взносы на обязательное медицинское страхование на 2020 год остаются на прежнем уровне – 8426 рублей.

Прочие налоги

Налог	Период списания
Акцизы	за апрель, май, июнь 2020 года
Водный налог	за II квартал 2020 года
НДПИ	за апрель, май, июнь 2020 года
Торговый сбор	за II квартал 2020 года

К СВЕДЕНИЮ

ХЛЕБ СВЕЖИЙ? ЖИТЬ БУДУ?

Железногорцам предлагают задать вопросы о качестве хлебобулочных и кондитерских изделий

В Управлении Роспотребнадзора по Курской области открылась тематическая горячая линия по качеству, безопасности и срокам годности хлебобулочных и кондитерских изделий. Специалисты расскажут железногорцам о нормативных требованиях к этим видам продукции, дадут рекомендации по выбору продуктов питания, расскажут, куда обратиться потребителю в случае обнаружения некачественного продукта в магазине и т.д.

Звонки от населения принимаются **до 6 июля** в рабочие дни на телефон центрального аппарата Управления Роспотребнадзора по Курской области: **+7(4712)58–71–86.** Позвонить с понедельника по четверг можно с 10.00 до 17.00, в пятницу - с 10.00 до 16.00. Обеденный перерыв – с 13.00 до 13.45. Кроме того, работает телефон Единого консультационного центра Роспотребнадзора **8–800–555–49–43** (звонок бесплатный).

ПАСПОРТ ДЛЯ ТОВАРА

С 1 июля в Курской области вводится маркировка на обувь, лекарственные препараты и табачную продукцию.

Маркировка представляет собой QR-код, который можно считать при помощи специального приложения. Скачав программу на смартфон, покупатель может узнать, где и из чего произведена продукция, кто этот товар ему продал. Так он сможет узнать фальсификат. Если в приложении не окажется никаких данных, это будет означать, что его производство и продажа нелегальны.

Продавцы обязаны промаркировать товар. Если они этого не сделают, покупатель смело может обращаться в Роспотребнадзор с жалобой. Важно понимать, что на качество товара система маркировки не повлияет. Однако продавцу будет сложнее обмануть покупателя, рассказывая сказки о качестве и производителе товара.

Сканировать уникальные цифровые коды на упаковке и получать полезную информацию о товаре потребитель сможет через бесплатное приложение «Честный знак».

Все участники оборота должны зарегистрироваться в информационной системе маркировки на сайте честныйзнак.рф. Там можно будет узнать сроки обязательной маркировки других видов продукции.

Маркировать товары в Курской области начали с 2016 года – тогда QR-кодами снабжали меховые изделия. С каждым годом перечень маркировочных товаров расширяется.

Проект по маркировке обуви стартовал в стране в 2019 году. Она должна была стать обязательной для всех участников рынка с 1 марта, но дату перенесли на 1 июля.

- В Курской области уже зарегистрировались 8 производителей обуви и 431 представитель оптовой и розничной торговли, - рассказала и.о. председателя областного комитета промышленности, торговли и предпринимательства Вера Дьяконова. - По табаку производителей нет, по продаже – 481 предприятие. Немаркированную продукцию до 1 июля необходимо было продать или промаркировать самостоятельно. Для этого надо было подать заявление в «Честный знак». Те, кто собирался успеть промаркировать остатки, это уже сделали. Об этом мы активно информировали участников оборота, в том числе через органы местного самоуправления. Так что процесс идет.

В магазине Kari в ТЦ «Европа» обувь уже промаркирована. Весь новый товар в магазин приходит уже с QR-кодом на упаковке. Продавцы магазина называют его обувным паспортом, так как в нем зашифрована вся необходимая и покупателю, и продавцу информация. Основные операции на кассе теперь будут проводиться здесь с использованием таких кодов. Поэтому продавцы просят покупателей не выбрасывать коробки – без нее не получится оформить возврат.

У продавцов на рынке и в небольших магазинах обуви нет общего представления о том, что такое маркировка продукции и когда она станет обязательной. Они выражают сомнение, что с 1 июля в их работе действительно что-то изменится, сами плохо отличают промаркированный товар от не промаркированного. И в целом на фоне коронавируса и снижения покупательского спроса нововведения вызывают у них раздражение. Продавцы предполагают, что это способ со стороны контролирующих органов следить за легальностью товара, появляющегося на прилавках. Но плохо понимают, как это будет работать.

СПРОС

ПРИОТКРЫТЫЕ КОШЕЛЬКИ ПРИ ОТКРЫТЫХ МАГАЗИНАХ

После снятия ограничений на работу магазинов в Железногорске увеличился спрос на одежду и спортивные товары

В мае исследовательский холдинг Ромир сообщал о снижении индекса свободных денег в российских семьях на 40% по сравнению с прошлым годом. Этот показатель говорит о возможности семьи покупать не только необходимые товары, но и тратить деньги на образование, здоровье, ремонт, отдых и развлечения или откладывать их на крупные покупки, на «черный день». В маленьких городах свободных денег у людей меньше, и любые изменения в их количестве ощущаются острее.

Поэтому особенно ярко изменения в спросе на товары после снятия ограничений по коронавирусу выглядят в больших городах. По словам **работницы московского магазина Pull&Bear Ирины Марсико,** ежедневно покупателей сюда приходит в 2-3 раза больше, чем в эти же дни год назад.

- Нам привозят поставки по 4-5 тысяч единиц – и мы «всем миром» выходим на работу, чтобы успеть все разобрать, - рассказывает Ирина. - В первые недели мы распродали все летние вещи - топы, шорты... Поэтому стенки, на которых висят товары, у нас стояли полупустыми.

Продавцы железногорских магазинов тоже чувствуют перемены в покупательском спросе. Но не для всех они положительные. Спрос вырос в крупных сетях, магазинах масс-маркет. В маленьких магазинах и рыночных павильонах он падает.

Администратор магазина «СпортМастер» в ТЦ «Европа» Ольга Кислых утверждает, что огромного всплеска продаж не было:

- Но в первые дни люди действительно покупали больше. Каждому нужно одеваться и обуваться. Раньше магазины были закрыты, и список необходимых потребителям вещей вырос. Поэтому, я думаю, во многих магазинах после их открытия продажи были большие. Кроме обуви, на которую спрос всегда довольно высокий, и одежды, сейчас активно покупают палатки и велосипеды.

Администратор магазина O`STIN Наталья рассказала, что в некоторых соседних регионах открыли еще не все магазины. Поэтому среди покупателей в железногорских торговых центрах попадаются гости, например, из Орла. Наталья отметила, что даже визуально в течение дня в ТЦ «Европа» собирается очень много людей.

Продавец обувного магазина «Belaton» Екатерина Чаплыгина связывает увеличение продаж не со смягчением мер поддержки и открытием магазинов, а с наступлением жаркого сезона. Видимо, к покупке обуви люди подходят рациональнее. Одежда – более разнообразный и дешевый товар. И покупатели легче тратят на него деньги.

Вместе с тем рыночные работники и продавцы маленьких магазинов в ТЦ «Европа» жалуются на низкий спрос и считают, что у людей нет свободных денег на покупку вещей.

Денег у людей и правда стало меньше. Однако, по мнению **начальника отдела потребительского рынка и развития предпринимательства Олеси Зайцевой,** кризисная ситуация лишь обострила и выделила изменения, которые начали происходить уже давно:

- Где-то спрос растет, где-то падает. Как это можно объяснить? Это значит, что один вид продукции интересен, а другой – нет. Покупатели выбирают более приемлемое для них соотношение цены и качества.

У сетевых магазинов свои маркетинговые кампании и способы привлечения покупателей. Они больше следят за модой, им чаще присылают новые товары, ассортимент у них шире и цена ниже. В небольших магазинах, расположенных, например, в «Европе» и «Линии», цена неоправданно высокая. Качество тоже вызывает сомнения – вам скажут, что вещи из Турции, хотя на самом деле их могли привезти с московского рынка. В таких магазинах логистика и выбор отстают от реальности. К тому же развивается интернет-торговля, появляются новые бренды, сети магазинов.

К снижению объемов продаж в магазине и ухудшению финансовых показателей зачастую приводит именно человеческий фактор. Ведь продавцы вступают в контакт с покупателями и от их действий или бездействия, поведения, вежливости зависит, совершит ли человек покупку или останется недовольным качеством обслуживания.

- Предпринимателям, испытывающим трудности в продвижении товара, предлагаем обратиться в Центр поддержки предпринимательства Курской области или к нам в отдел, чтобы мы могли организовать в Железногорске обучение по специальным программам, - сказала Олеся Зайцева.

Начали ли вы закупать одежду, обувь или иные непродовольственные товары после открытия магазинов?

Ольга Жигальцова

- Я после открытия магазинов брала новые летние платья. Купили с мужем по паре летней обуви. Я не побежала судорожно в магазин за одеждой или обувью. Закупались не фанатично, по потребностям.

Юлия Малышевская

- То, что мне было необходимо, я заказывала онлайн. Я считаю, что покупать у нас нечего. Особенно это касается одежды.

Наталья Исаева

- Лично я купила себе только обувь. Во время действия ограничений для магазинов заказывала вещи через Интернет.

Ольга Кубышкина

- Не могу сказать, что начала сметать все с полок. Покупала летнюю одежду. Только то, что было необходимо.

Полосу подготовил Никита Бессарабов

АВТОИНСПЕКТОРЫ ПРОВЕЛИ АКЦИЮ «РЕБЕНОК В МАШИНЕ»

К мероприятию присоединились юнармейцы лицея №12

Они напоминали водителям о необходимости использования детских удерживающих устройств и правильности их установки в транспортном средстве, вручали водителям и детям световозвращатели и памятки. Нарушителей правил перевозки детей за время проведения акции не было. При выборе автокресла необходимо учитывать рост и вес ребенка. В противном случае родителей ожидает штраф в размере 3 000 руб. Должностные лица, отвечающие за перевозку малышей, заплатят 25 000, а юридические – 110 000 руб. Госавтоинспекция призывает водителей заботиться о безопасности их детей и, конечно, пристегиваться самим, показывая положительный пример.

СУД ОБЯЗАЛ МАТЬ РАЗРЕШИТЬ ЛЕЧЕНИЕ РЕБЕНКА

Железногорская межрайонная прокуратура провела проверку по информации врачей горбольницы №1

От медицинского вмешательства, необходимого для спасения жизни двухлетнего мальчика, отказалась его мать.

Установлено, что на основании медицинских обследований у ребенка выявлено тяжелое хроническое заболевание почек. Несмотря на это, его мать отказалась от проведения дальнейшего обследования и лечения. Женщина уклоняется от посещения больницы и скрывает место жительства.

Отказ от медицинского вмешательства создает угрозу возникновения осложнений заболевания и опасность для жизни и здоровья несовершеннолетнего.

В связи с этим Железногорский межрайонный прокурор направил в суд административное исковое заявление, в котором потребовал признать отказ от медицинского вмешательства по отношению к ребенку незаконным, обязать мать мальчика разрешить учреждению здравоохранения провести его обследование и лечение.

Требования прокурора суд полностью удовлетворил.

Решение суда обращено к немедленному исполнению и находится на контроле Железногорской межрайонной прокуратуры Курской области.

ГОРОЖАНКА ПЫТАЕТСЯ ОТСУДИТЬ 250 ТЫСЯЧ РУБЛЕЙ

Гражданское дело по иску к АО «Корпорация «Гринн» сейчас находится в производстве Железногорского городского суда

Из иска женщины следует, что 1 ноября прошлого года в 19.40 она с малолетним ребенком вышла из гипермаркета «Линия» с двумя сумками. Проходя по пешеходной дорожке, прилегающей к территории гипермаркета, она наступила правой ногой на оставшуюся после ремонта тротуара ямку диаметром около метра и глубиной около 20 см.

Увидеть ее женщине помешало плохое уличное освещение. Она упала и почувствовала сильную резкую боль в стопе правой ноги. Находившиеся в руках пакеты при падении разорвались, продукты рассыпались по асфальту.

Приехавшие на место медики доставили женщину в больницу с диагнозом: закрытый краевой перелом кубовидной кости правой стопы. Истица находилась на амбулаторном лечении в горбольнице №1. После получения травмы она восстанавливала здоровье 50 дней. Собственником земельного участка, где женщина получила травму, является АО «Корпорация «Гринн». Поэтому пострадавшая считает, что компания не содержала принадлежащую ей территорию должным образом, что и стало причиной травмы.

На данном этапе судебного процесса назначено проведение экспертизы для определения степени тяжести вреда, причиненного истице.

Никита Бессарабов по информации Железногорского городского суда

СОБСТВЕННЫЕ ДЕНЬГИ В НАГРАДУ ЗА БДИТЕЛЬНОСТЬ

Жительница Железногорска смогла не попасться на удочку мошенников и сохранила 150 тысяч рублей

Несмотря на регулярные предупреждения полиции, горожане продолжают отдавать деньги телефонным мошенникам. За последние дни несколько жителей региона в общей сложности лишились более 3 млн. руб.

Однако мошеннические схемы действуют не на всех. Сейчас полицейские проверяют сообщение жительницы Железногорска, которая смогла избежать участи жертвы преступления. Женщине позвонила «сотрудница банка» и сообщила, что с ее карты пытаются снять деньги. Мошенница посоветовала снять все сбережения и положить их на «специальный счет». Слова звонившей были так убедительны, что горожанка почти поверила и даже пришла в

ближайшее отделение банка.

Однако женщину что-то насторожило, и она решила проконсультироваться с сотрудником банка. И правильно сделала: ей объяснили, что так действуют мошенники – с этими людьми надо срочно заканчивать разговор.

Чаще всего злоумышленники действуют по стандартной схеме: преступники звонят горожанам и, представившись сотрудниками банка, рассказывают о неких незаконных операциях с банковскими картами. Испуганные перспективой потерять сбережения, люди сообщают всю информацию о своих картах.

Правоохранители призывают граждан последовать примеру бдительной женщины и не сообщать личные данные, в том числе пин-коды и одноразовые пароли, незнакомцам, не перечислять денежные средства на неизвестные абонентские номера или банковские счета.

Никита Бессарабов по информации МО МВД России «Железногорский»

НЕ ВЕРНУЛ ДОЛГ ВОВРЕМЯ – И ПОЖАЛЕЛ

В Железногорске судебный пристав заставил должника выплатить более 400 тыс. руб.

В отделении судебных приставов по Железногорскому району УФССП России по Курской области находилось исполнительное производство о взыскании с железногорца 420 тыс. руб. задолженности в пользу банка.

Должник не выполнил требования исполнительного документа вовремя, и судебный пристав-исполнитель вынес постановление о взыскании с него еще 29 тыс. руб. исполнительского сбора. Также он вынес постановления об удержании денежных средств из заработной платы должника и о запрете на регистрационные действия в отношении его автомобиля Renault Logan. Такой запрет ограничивает права владельца на распоряжение транспортным средством.

Принятые меры подействовали на мужчину – он в полном объеме оплатил задолженность и исполнительский сбор. После этого все ограничения в отношении него были отменены.

Никита Бессарабов по информации пресс-службы УФССП России по Курской области

КАК НЕ ЗАПЛАТИТЬ ИМУЩЕСТВОМ ЗА ПОЕЗДКУ НА ДАЧУ

Сотрудники МО МВД «Железногорский» дали советы по предотвращению домашних краж

В летнее время, когда люди уезжают отдыхать и оставляют дома без присмотра, число краж существенно увеличивается. Не исключено, что и теперь, в разгар дачного сезона и сезона отпусков, воры начнут пользоваться отсутствием хозяев. Кражи имущества – самые многочисленные и труднораскрываемые преступления. Сохранность вещей во многом зависит от того, насколько ответственно к этому относятся владельцы. Сотрудники полиции призывают не пренебрегать простыми правилами:

- уходя из дома, закрыть форточки, окна и двери лоджий или балконов;
- при потере ключа замки нужно немедленно сменить;
- уезжая надолго из дома, не говорите об этом случайным людям, а надежным соседям, наоборот, скажите, чтобы они следили за вашей квартирой;
- не оставляйте ключ под ковриком, в почтовом ящике, в электрощитке и иных общедоступных местах;
- по возможности договоритесь с соседями установить в подъезде видеонаблюдение.

При обнаружении кражи, признаков попытки проникновения в жилище, при появлении в подъезде подозрительных лиц незамедлительно сообщите об этом в полицию.

Никита Бессарабов по информации МО МВД России «Железногорский»

ИНВАЛИД ИЗБИЛ ПРИЯТЕЛЯ КОСТЫЛЯМИ

После раскаялся и попросил прощения, но дело дошло до суда

Из материалов Железногорского городского суда стало известно, что в конце августа прошлого года между двумя жильцами Дома-интерната ветеранов труда произошла ссора, в ходе которой подсудимый несколько раз ударил потерпевшего костылями по голове и по рукам.

В результате побоев был причинен вред здоровью средней тяжести, не опасный для жизни человека и не повлекший последствий, указанных в ст.111 УК РФ.

Виновному грозило наказание – год лишения свободы. Однако суд учел преклонный возраст подсудимого, наличие инвалидности, полное признание вины и назначил наказание условно с испытательным сроком восемь месяцев.

Екатерина Радионова по информации Железногорского городского суда

САДОВОД-НАРКОМАН ПОПАЛСЯ С ПОЛИЧНЫМ

За свое «увлечение» 40-летний мужчина ответит по всей строгости закона

В ходе оперативно-профилактического мероприятия «Мак» полицейские выявили и изъяли с приусадебного участка железногорца 28 кустов конопли. Горожанин выращивал наркосодержащее растение у себя в теплице и готовил из него марихуану, которая также была обнаружена при осмотре дома. По словам мужчины, он выращивал коноплю для себя, а не для продажи.

В настоящее время за незаконную культивацию наркосодержащей культуры и хранение наркотических средств возбуждены уголовные дела.

Екатерина Радионова по информации МО МВД России «Железногорский»

02.07.2020 г. №27 Железногорские новости

Гороскоп с 6 по 12 июля

Овен

У Овнов на этой неделе может сложиться весьма нестабильная ситуация в семье. Возможно, кому-то из близких потребуется ваша помощь. Не стоит воспринимать членов семьи и обязанности перед ними как некий ограничитель вашей личной свободы. Сейчас необходимо забыть о своём эгоизме и сделать все, что вам по силам.

Телец

У Тельцов, состоящих в браке, на этой неделе отношения станут более прочными. Поколебать вашу уверенность в партнёре могут лишь слухи и сплетни. Им не следует придавать большого значения. Избегайте любой тайной деятельности. Открытая, честная и прямолинейная позиция приведет к успеху в личной жизни и в профессиональной деятельности.

Близнецы

У Близнецов могут неожиданно испортиться отношения с кем-то из друзей. Поводом для ссор станут имущественные и финансовые разногласия. Нежелательно просить или одалживать деньги, а также отдавать во временное пользование свои личные вещи. Между тем это благоприятное время для профессиональной деятельности. Вы сможете успешно и своевременно выполнять свои обязанности на работе, что приведет к росту доходов.

Рак

Ракам необходимо брать ответственность на себя и стараться держать ситуацию под контролем. Необходимо осознать не только наиболее проблемные направления деятельности, но и наиболее перспективные. Самая сложная тема недели — взаимоотношения с начальством. Постарайтесь сглаживать острые углы, наберитесь терпения, поскольку такое положение вещей продлится недолго.

Лев

У Львов на этой неделе могут произойти неожиданные изменения в планах. Желающие отправиться в путешествие могут столкнуться с задержками из-за неправильно оформленных документов или трудностей в получении визы. Также на этой неделе не исключены осложнения с представителями власти. Старайтесь не допускать нарушений, особенно при вождении автомобиля.

Дева

Девам на этой неделе необходимо проявить осмотрительность при использовании техники. При неосторожном обращении с ней возможны короткие замыкания, внезапные возгорания. Также в этот период следует проявить повышенную внимательность и осторожность при использовании электронных платежных систем. Необходимо усилить меры безопасности, чтобы не допустить взлома электронного кошелька.

Весы

У Весов, состоящих в браке, вопрос стабильности в партнёрстве может стоять весьма остро. Возможно, вас будет выбивать из равновесия непредсказуемое поведение партнёра. В какой-то момент вы можете осознать, что у вас разные жизненные цели. Неделя отличается финансовой стабильностью. На выходные дни стоит запланировать развлекательную поездку.

Скорпион

Типичные Скорпионы на этой неделе станут гарантами собственной стабильности. Помните, что сейчас многие будут брать с вас пример. Постарайтесь стать образцом мудрости, рассудительности и спокойствия. Кроме того, вы сможете преуспеть в учебе, продемонстрировать глубину своих познаний в некоторых вопросах.

Стрелец

Стрельцов на этой неделе ждёт напряжённый период в личной жизни. Независимо от продолжительности отношений Стрельцов может потянуть на романтические приключения. Звезды призывают вас к спокойному и созерцательному образу жизни. Выходные дни благоприятны для восстановления партнёрских отношений, установления гармонии.

Козерог

У Козерогов могут ухудшиться отношения в семье, из-за чего захочется больше времени проводить с друзьями, обмениваться с ними мнениями, выслушивать их советы. Возможно, что вы не найдете должного спокойствия и уюта в доме из-за начатого там ремонта, а дружеское общение будет компенсировать недостающее чувство спокойствия. На выходных днях рекомендуется заниматься спортом и оздоровительными процедурами.

Водолей

Водолеям желательно вести спокойный и размеренный образ жизни. Попробуйте поставить перед собой серьёзную цель и начните двигаться к ее реализации. Это поможет упорядочить образ жизни, мобилизовать усилия. Между тем близкое окружение может препятствовать вашим инициативам, попытается втянуть вас в решение межличностных споров. По возможности старайтесь не принимать участие в семейных конфликтах. Выходные дни стоит провести в обществе любимого человека и детей.

Рыбы

Рыбам на этой неделе будет трудно контролировать свои финансовые расходы. Вы будете склонны делать широкие жесты, преподносить близким людям дорогие подарки, не считаясь с их вкусами. Такое поведение может привести к финансовым трудностям, а также росту напряжения в отношениях с близкими людьми. Сейчас лучше сосредоточиться на повышении уровня образования, приобретении знаний.

По информации сайта: https://astro-ru.ru/

С днём рождения!!!

Что пожелать вам в день рожденья?
Успехов в жизни и труде,
Друзей хороших и веселья,
Благополучия в семье!

Коллектив школы №8 поздравляет
Сельментову Елену Александровну

Коллектив детского сада №5 поздравляет
Сафошину Яну Руслановну

Коллектив детского сада №14 поздравляет
Шишкину Надежду Юрьевну

Коллектив детского сада №24 поздравляет
Игнатову Анну Юрьевну
Боеву Ларису Анатольевну

Коллектив детского сада №32 поздравляет
Ефименко Оксану Игоревну
Павлову Любовь Николаевну

Коллектив Станции юных натуралистов поздравляет
Хоботкину Юлию Павловну

Коллектив детской музыкально-хоровой школы им. Г. Струве поздравляет
Кустову Оксану Николаевну

Коллектив бассейна «Альбатрос» поздравляет
Зимину Ольгу Александровну

Коллектив ООО «Комбинат питания учащихся» поздравляет
Долгую Наталию Александровну
Макарову Галину Алексеевну
Марочкину Людмилу Николаевну
Прохорова Николая Павловича
Юдкина Сергея Александровича

Коллектив МУП «Горводоканал» поздравляет
Бабарыкину Ольгу Викторовну
Кондрашова Владимира Николаевича
Котову Ирину Владимировну
Леонову Нину Анатольевну
Лукошкина Анатолия Владимировича
Просветову Нину Ивановну
Четверткову Иду Владимировну
Шумеева Сергея Николаевича

Железногорская общественная организация профсоюза работников народного образования и науки поздравляет члена профсоюза

Минакову Оксану Николаевну – ведущего бухгалтера Централизованной бухгалтерии образовательных учреждений.

С днем рождения! Счастья, любви!
Новых планов и смелых дерзаний!
Пусть прекрасными будут все дни
В океане безумных желаний!

НАМ ПИШУТ

ЛЕТО ПРИШЛО

Вот и лето к нам пришло,
Стало сухо и тепло,
Столько зелени кругом
И повсюду птичий звон.
На траве засуетились
Муравьишки и жучки,
Пчелки, бабочки порхают,
Приземляясь на цветки.
Над цветущею калиной
Четко слышен
гул пчелиный,
И цветет шиповник летом:
Весь осыпан
красным цветом.
Вот ты какое чудесное лето!
С речкою теплой и
солнечным светом.
И радуется лету
наша детвора,
Им теплыми деньками
давно гулять пора.
И хочется им бегать
и прыгать, и скакать,
И нежиться на солнышке,
на пляже загорать.
Мы летние каникулы встречаем на «УРА»!
Пусть лето не кончается
в природе никогда!

Надежда Сахарова, воспитатель группы №5 детского сада №7

НАШЛИ ПИРАТСКИЕ СОКРОВИЩА

В детский сад №32 позвонил капитан Джек Воробей и устроил увлекательный квест «Пираты и клад».

Капитан дал ребятам задание: отыскать сокровища. Но прежде чем их найти, они должны пройти испытания.

Юные пираты практиковали свои умения с пушечными снарядами, строили флот и отпускали игрушечные корабли в свободное плавание. Любознательность и сообразительность помогли детям на станции «Угадай-ка», а меткость и целеустремлённость - взять на абордаж корабли противника. Только после успешного завершения очередного задания ребята получали следующую подсказку. Пройдя шесть уровней, дети отыскали место, где лежали сокровища. Но и это было не так просто. Ведь капитан решил проверить, как хорошо пираты ориентируются в морских водах.

Ребята прекрасно справились со всеми испытаниями и получили в награду сладкий клад.

Наталья Матюха, инструктор по физкультуре

УЗНАЛИ О ВОСТОЧНЫХ И ЮЖНЫХ СЛАВЯНАХ

25 июня в группе №1 детского сада №22 прошел тематический день, посвященный празднованию Дня дружбы и единения славян, а именно мероприятия, направленные на сохранение связи времен, передачу из поколения в поколение самобытных традиций, многовековой культуры славянских народов, обычаев и обрядов. Дети ознакомились с украинской народной сказкой «Колосок», белорусской «Легкий хлеб» и болгарской «Хитрый петух». Кроме того, ребята посмотрели тематические мультфильмы, презентацию «25 июня – День дружбы и единения славян», узнали о народных костюмах, играли в «Чаклю» - украинская игра, в «Прела-горела» - белорусская игра , «Круг-кружочек» - русская хороводная игра.

Дошколята оценили игру «В мире слов», цель которой – познакомить детей с привычными словами на украинском, белорусском и болгарском языках.

Закончился день дружбы изготовлением браслетов для друзей.

Виктория Брусенцева и Ольга Черникова, воспитатели

В этом сканворде определения к словам перепутались местами. Разгадайте слова и найдите их местоположение. Некоторые буквы открыты в качестве подсказки.

Плоть игрушечной армии		Заменитель ума у неслабых		«Мафиозный» осьминог		Лодка «в коже»						Правдивый орган младенца		Бархатистая кожа		«Бесхребетное» мясо		Каменный авторитет	
					Р														
«Смазка» для ран садовых деревьев		«Притомившиеся» овощи	Р	«Бисер» на траве		Северная река						Мореплаватель среди раков		Прокуратор Понтий		Прославленная певица		Восприятие мира из люльки	
		Р										«Прадед» камина							
Человек «на конце провода»	Р				Горло, за которое хватают						Хитросплетение на голове	Жилище кочевников					Пьедестал из предков		Дом из осадков
	«Дознание» всех по журналу		Нахал-профессионал					Напарник клоуна Бома		Он жаждет почестей и славы					Дрейк с лицензией на грабёж				
					Канонада вслепую		«Газ» в аквариуме					Обувка Гайаваты		Хвойный кустарник					
	Телефонный адрес		Единица «крутости» лампочки			Р		Механическая смесь		Периодическое издание царя					Птица «на посылках» у акушера	Грузовик из Набережных Челнов		Сказочный геолог	
						Рамка для портрета							Зимняя повозка с пропеллером		Фрукт, сваренный в сиропе				
	Ополовиненный заработок		Татаро-монгольский «рейд»				Р	Королевская тюрьма Англии		Помело во рту	Прикрытие «тайной возни»			Р			Царь Грозный, если официально		«Трёхструнный» музыкант
				Р	Краска первобытных людей					Р	Папина половина				Галочка				
	С неё начинается Родина		Вид соглашения					«Клиент» почтальона											
					Перебранка по-научному						Морковая пятерня			Р	«Покрывало» на целый рояль				
	Портянки с видом на улицу		Узаконенная защита себя					Кислородный оазис в городе						... Чугункин, он же Шариков					

Сканворд с сайта: www.graycell.ru

По горизонтали: Паспарту. Полемика. Аэросани. Абонент. Роса. Онучи. Сила. Мама. Клим. Идол. Олово. Уста. Двина. Охра. Язык. Пальба. Глотка. Пакт. Омар. Спрут. Сквер. Велюр. Тис. Иглу. Очаг. Балалаечник. Иоанн. Набег. Вар. Коса. Аист. Цукат. Камаз.
По вертикали: Подписчик. Тауэр. Родословная. Опрос. Хам. Номер. Аванс. Будина. Агрегат. Честолюбец. Рагу. Каяк. Застава. Мокасины. Пилат. Бим. Корсар. Чехол. Наив. Птичка. Филе. Дива. Гном. Неон. Кулиса. Ватт. Ласт. Указ.

СКУПАЕМ МЁД
Минимальный объем 300 кг.
Ветсправка обязательна
Цена 60 руб. за кг.
Сами приезжаем, деньги и посуда- сразу.
Тел. 8-903-771-55-90
Реклама

3G 4G интернет
для загородного ДОМА МАГАЗИНА ДАЧИ
магазин АНИКО
Центральный рынок
8 (908) 125-72-74
8 (908) 125-72-76
Реклама

ПРОДАМ ГАРАЖ
6х8, ГСК-13
Телефон: 8-910-277-54-56

Срочный выкуп авто
Телефон 8-919-217-96-94

ГРУЗОПЕРЕВОЗКИ
УСЛУГИ ГРУЗЧИКОВ
СТРОИТЕЛЬНЫЕ РАБОТЫ
МАСТЕР НА ЧАС И МНОГОЕ ДРУГОЕ
8-950-875-81-83; 8-910-211-44-65
Реклама

РЕКЛАМНЫЙ ОТДЕЛ 4-20-12

КУРЫ-НЕСУШКИ
НЕДОРОГО
8-961-817-36-58
8-928-185-25-24
Реклама

Требуются РАЗНОРАБОЧИЕ
для работы в с. Бузец Железногорского района.
Оплата почасовая.
Подробности по телефону 8-980-016-03-90

ГАРАЖИ
от 19000 с подъемными воротами
7 РАЗМЕРОВ 8-960-5499-777
Реклама

ГРУЗОПЕРЕВОЗКИ
ПО ГОРОДУ, РАЙОНУ, РОССИИ.
УСЛУГИ ГРУЗЧИКОВ
Тел. 8-920-726-94-94
Реклама

10%
ПРОМОКОД «ЛЕТО-2020»
на обувь по зеленым ценникам Акция действует до 05 июля 2020
лапоток • обувь • аксессуары •
ЭКОНОМЬ С ПОЗИТИВОМ
ТРЦ «Европа» ул. Ленина, 57, 2 этаж
скидка действует при покупке в магазине и при заказе онлайн на сайте zhelez.lapotoknn.ru/
Реклама

ПАМЯТНИКИ
■ Гранит Карельский, комплексы, арки.
■ Ограды ритуальные от 400 руб. /пог. м.
■ Столы, лавки от 1500 руб.
■ Вазы, лампады, шары
■ Доставка, установка, облицовка гранитной и керамогранитной плиткой.
г. Железногорск, ул. Ленина д. 34/1-1 (ост «Узел связи»).
тел: 8-904-525-11-25
Реклама

Коллектив МУП «Гортеплосеть» глубоко скорбит по поводу смерти механика **КУЗЬКИНА Николая Викторовича** и выражает искреннее соболезнование родным и близким покойного.

Учредители: Администрация города Железногорска, Железногорская городская Дума.
Адрес редакции, издателя: 307176 Курская обл., г. Железногорск, ул. Димитрова, 23. Телефоны: редактор, отдел рекламы - 4-20-12, бухгалтерия - 4-10-97, факс - 4-87-34, корреспонденты - 4-86-24
E-MAIL: ferumnews@yandex.ru; novosti.zh@mail.ru.
Отпечатано в ООО «Планета».
Адрес типографии: 305048 г. Курск, ул. Косухина, 9/1.

За содержание рекламы и объявлений ответственность несут рекламодатели. Редакция вправе не отвечать на письма и использовать их по своему усмотрению. Точка зрения редакции не всегда совпадает с мнениями авторов.
ⓟ ⓝ Реклама, платные материалы
ⓒ Ссылка на «ЖН» обязательна

Главный редактор Е.В. Петренко

Подписано к печати 01.07.2020 г.
По графику: 12.00, фактически: 12.00
Тираж 5000 экз. 5 печат. листов
Заказ №138
Индекс издания: 52534, 52568

Газета зарегистрирована Управлением Роскомнадзора по Курской области
Номер реестровой записи: серия ПИ №ТУ 46-00273 от 24 декабря 2018 г.

Уважаемые коллеги! Поздравляем с днем образования МУП «Горводоканал»!

Пусть в прошлом останутся все трудности и проблемы, с которыми нам пришлось столкнуться, а будущее принесет коллективу успех и удачу во всех начинаниях. Пусть нам сопутствуют удача и успех, пусть не покидают нас энтузиазм и силы. Желаем нашему предприятию процветания, а каждому из вас — здоровья, счастья, любви, семейного достатка и, конечно же, эффективной работы.

Профсоюзный комитет

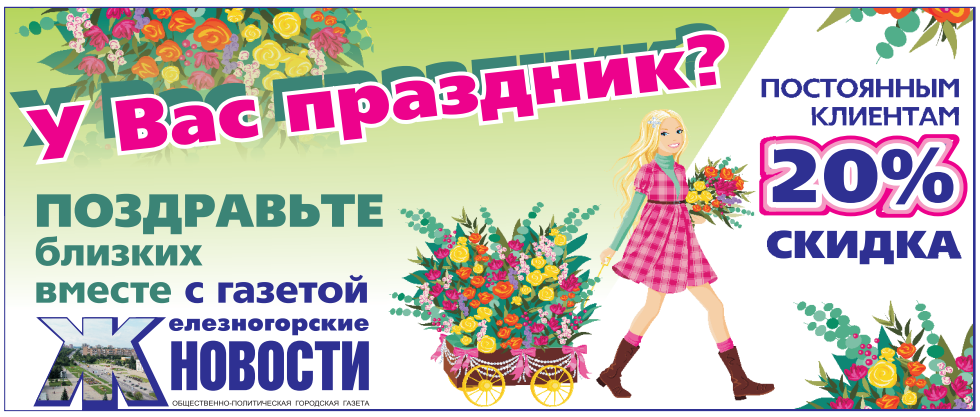

ПОЗВОНИ по телефону редакции 4-20-12 и скажи, где находится это место

ОТВЕТЫ начинаем принимать в ПЯТНИЦУ 3 ИЮЛЯ с 9.00

ФОТОКОНКУРС ВРЕМЯ ПИЦЦЫ

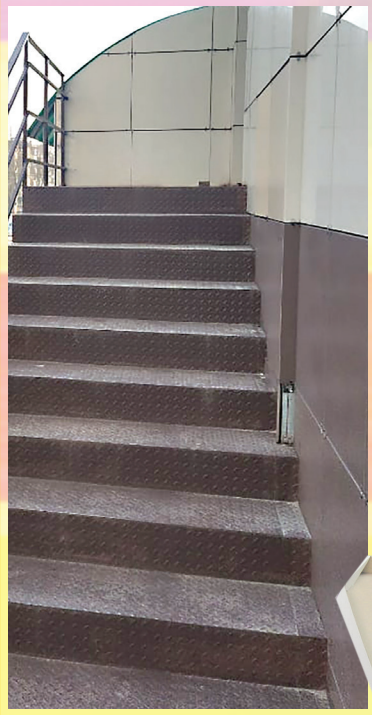

ООО «Комбинат питания учащихся» всегда радует редакцию в период подписной кампании – коллектив активно выписывает и читает «Железногорские новости». Поэтому вручать заслуженный приз за победу в фотоконкурсе **заместителю директора КПУ Александру Быканову** было вдвойне приятно. Точный ответ – ступени библиотеки имени К.Д. Воробьева по адресу ул. Гайдара, д. 6/4 - Александру подсказала директор Евгения Косицкая, она в свое время часто бывала здесь, приходила за книгами.

Нужно отметить, что на этот раз звонков в редакцию было много. Каждому позвонившему предлагалось проверить себя, назвать вариант ответа. Всем обязательно повезет, читайте нашу газету, звоните и выигрывайте!

Пиццу "Антошка" дарит следующему победителю спонсор конкурса – компания «Наша пицца»

Состав пиццы «Антошка»: чесночный соус, сырокопченая колбаска, сыр Mozzarella.

КОНЦЕРТ В ЧЕСТЬ ПАРАДА ПОБЕДЫ

24 июня в 10.00 центральные телеканалы транслировали Парад Победы.

Наш город тоже готовился к этому событию – коллектив КДЦ «Русь» подготовил праздничный концерт в непривычном формате – с соблюдением социальной дистанции. Жители города наблюдали концертную программу из окон и балконов своих домов, случайные прохожие останавливались на безопасном расстоянии друг от друга и поддерживали выступающих аплодисментами. Во дворах города играла музыка военных лет.

- В этот день мы в очередной раз говорим СПАСИБО нашим уважаемым ветеранам и всем тем, кто причастен к этому событию. Мы гордимся вами и желаем здоровья, счастья и благополучия! – говорили артисты.